PRIMER AÑO — Núm. 64. PORTE PAGADO Dirección, Redacción y Administración: AVENIDA DE MAYO 769 Buenos Aires, Lunes 28 de Febrero de 1916

Director: JOSÉ LUIS CANTILO

Todas las cartas destinadas a la Redacción deben ser dirigidas al Director.

Como el diario no puede responsabilizarse por los manuscritos que se le envíen, ruega a los autores guarden copia de ellos.

Dirección Telegráfica: EPOCA; Buenos Aires

Teléfono: Unión Telefónica 5194, Avenida

La Epoca

PRECIOS DE SUSCRIPCION

CAPITAL

$ m/n. Un mes 1.70 — $ m/n. Tres meses 5 — $ m/n. Seis meses 10 — $ m/n Un año 20

PROVINCIAS

Un mes 2 — Tres meses 6 — Seis meses 12 — Un año 24

EXTERIOR

$ m/n Un mes 2 — $ m/n Tres meses 6 — $ m/n Seis meses 12 — $ m/n Un año 24

Número del día 0.08 — Número atrasado (dentro de los 30 días) 0.20 — De fechas anteriores 0.50.

LA EPOCA se envía directamente por correo a toda persona que lo pida acompañando el importe correspondiente. Los pedidos de suscripciones para el interior de la República se atenderán por cualquier número de días a razón de 0.08 por ejemplar.

Biblioteca de la Universidad La Plata

VEASE EN LA PÁGINA 16 LA INFORMACIÓN DE ÚLTIMA HORA

28 DE FEBRERO DE 1916

Programas

Cuando los adversarios de la Unión Cívica Radical no tienen nada que decirle le enrostran la carencia de programa. Este es el argumento supremo y sempiterno, reservado en el fondo del saco para las ocasiones difíciles. El radicalismo no tiene programa; en cambio, ellos lo tienen; los demócratas, los socialistas, y hasta el partido Conservador de Buenos Aires. A pesar de ello, la opinión pública abandona sus inteligentes doctrinas, sus abundantes plataformas, su libresca sociología, para seguir ese partido radical que carece de programa. Vulgo necio, sin duda.

Pero no tan necio que se deje embaucar por la sofística falacia de esos programas artificiales, tras de los cuales apenas se esconde un apasionado deseo de arribar. Porque, al fin, formular un programa es una tarea fácil. No pueden ignorarlo quienes redactaran la plataforma demócrata-progresista, expresión repentina de un vago "dilettantismo" sociológico; coqueto mariposeo por una biblioteca; compromiso abundante e inofensivo de una agrupación que no se siente amenazada por la probabilidad de tener que cumplirlo. Los programas políticos, como los reglamentos de las sociedades recreativas, suelen ser el fruto de la contracción de dos o tres personas de buena voluntad. No ignoran los que lo redactan ni quienes los aceptan que no se trata de acatarlos ni de cumplirlos, sino, simplemente, de llenar una fórmula. Puede ser que al reclamo acuda gente. Muchas personas usan cartera de bolsillo como señuelo de la fortuna. Es el caso de ciertos programas, cuyas propiedades elásticas abarcan toda la bibliografía conocida; suerte de Larousse electoral que ofrece su sabiduría enciclopédica al asombro de los electores. Pero mirando más allá de ese programa; más allá de esos discursos, se advierte que no existe la capacidad ejecutiva de realizar; la esperanza fundada de cumplir; la certidumbre patriótica de fundar algo más sólido que el deleznable edificio alzado sobre la arena de la parábola. Porque en el fondo, el grupo dirigente de la agrupación demócrata no puede ignorar que su programa es una reunión de palabras; vanas palabras sus discursos; palabras su actividad y su porvenir político nada más que palabras y palabras.

No puede ocultarse a esos ciudadanos que su verdadero programa no es esa mal articulada combinación de cuestiones superficialmente expuestas, sino otra. Un programa negativo, gracias al cual, empero, han obtenido efímeros sucesos. Un programa antirradical, exclusivamente. Plataforma encaminada a demostrar que el radicalismo es un mal partido y el gobierno de Santa Fe un pésimo gobierno. Eso es lo único que existe substancialmente en el supuesto partido demócrata, desde sus obscuros orígenes del Savoy Hotel hasta sus postreras agitaciones provinciales. Todo lo demás, es postizo y artificial. Hasta sus procedimientos electorales, sus métodos de propaganda, su sistema de organización son remedos penosos de los métodos, los procedimientos y el sistema electoral nuestro. Existe cierta ingratitud en los demócratas, a quienes hemos dado capitán, bandera y táctica. Es decir, mucho más que un programa.

Programa, por lo demás, que también se han adjudicado los socialistas, quienes han simplificado su sociología hasta una simple ecuación filosófico-estomacal. Es decir, la filosofía al servicio de una aspiración digestiva. Entretanto, el ruidoso fracaso del socialismo europeo ha aventado el edificio sofístico del socialismo, demostrando la miserable fragilidad de sus postulados. Por eso, ante la doctrina en ruidosa falencia, el socialismo local cierra los ojos y rebaja los problemas de gobierno hasta la altura elemental de la mesa del comedor.

Y bien: frente a esos programas, escritos y falaces, el radicalismo exhibe su tradición histórica. Pone los sólidos hechos frente a la vacuidad de las palabras. La Unión Cívica Radical no habrá prometido tanto; pero ha cumplido todas sus promesas. Los principios fundamentales del régimen democrático se han ido realizando gradualmente mediante el esfuerzo continuado y eficaz del radicalismo. Esas agrupaciones de ampulosos programas decorativos han surgido en el terreno que les hemos deparado y beneficiándose de nuestro trabajo cívico. No hemos inventado plataformas complejas, saliendo a la caza de teoremas sociológicos, sabiendo que hay cuestiones inmediatas que resolver, y que sólo después de resueltas se puede pasar a otras. La Unión Cívica Radical es un partido nacional, no una banda de "amateurs" en excursión por la política. Nuestro programa es el que vamos realizando; será el que realizaremos. La opinión pública lo ha entendido así. De ahí que los programas se vayan solos y bajo nuestras banderas se agrupe el pueblo.

SERVICIO TELEGRÁFICO EXCLUSIVO

El carbón en Europa

Un problema mundial

PARIS, febrero 28 (10 a. m.)—Los diarios de hoy a pesar de la intensa ansiedad que causan las noticias de la guerra se ocupan del problema mundial del carbón, el cual amenaza entrar en abril próximo en su período de mayor intensidad.

"L'Echo de París" dice que a pesar de las instalaciones de fuerza hidráulica, el carbón es irreemplazable en las más poderosas industrias de Francia y del extranjero, constituyendo en consecuencia la primordial preocupación de los diferentes gobiernos.

"Le Figaro" refiriéndose a la falta de carbón en España y otros países dice que todos los esfuerzos realizados hasta ahora para solucionar la difícil cuestión han resultado infructuosos.

"Le Matín" prevé una colosal huelga de carboneros para el mes de abril.

EL PRECIO DEL PAPEL

LONDRES, febrero 28 (9 a. m.) — La prensa señala el encarecimiento del papel en todo el mundo como una consecuencia de la paralización industrial producida por la guerra.

Capitales norteamericanos para la Argentina

LONDRES, febrero 28 (1 p. m.)—Noticias de Nueva York informan que un sindicato norteamericano se propone emplear un fuerte capital en las explotaciones de maderas en el norte de la República Argentina.

En previsión de atentados alemanes

LONDRES, febrero 28 (8.30 a. m.)—Telegrafían de Otawa que la policía canadiense ejerce estrechísima vigilancia sobre súbditos sospechosos alemanes, en previsión de nuevos atentados contra las grandes fábricas.

Con el Sr. Alfredo Lang

Nuestros ganados y cereales

SU VALORIZACION

Crédito y negocios argentinos

EL AVANCE ALEMAN

Después de tres años de ausencia es de nuevo nuestro huésped el señor Alfredo Lang, el gran amigo de la Argentina, fundador y director durante varios años en Buenos Aires de la casa cerealista y bancaria Louis Dreyfus y Cía.

Llegó el señor Lang a bordo del Flandres, en compañía de su joven esposa, señora Susana Picard de Lang.

Esta mañana logramos abrirnos camino entre la multitud de cerealistas, banqueros y hombres de negocios que rodeaban al señor Lang, deseosos de saludar al viejo amigo y felicitarlo por su reciente enlace. Lo abordamos.

—Vengo,—nos dijo,—en misión de nuestra casa, vinculada a los gobiernos aliados en cuanto a importación de cereales se refiere para asistir a los negocios de la actual cosecha y también en misión oficiosa para ver y estudiar de cerca lo que se puede y debe hacer para que los países aliados se vinculen en el porvenir más estrechamente a los negocios y a las finanzas argentinas, desalojando en lo posible la competencia de los imperios centrales. En ese sentido yo considero que se debe hacer un trabajo de propaganda, preparación y previsión, para que todo esté listo al finalizar la actual contienda europea.

—¿Ha visto ya Buenos Aires qué piensa de la situación económica del país?

—Solo he visto de esta capital la calle Florida, del Plaza Hotel a la Bolsa y si no me han sorprendido los monumentales edificios nuevos, pues yo soy un convencido de los constantes y rápidos progresos del país, me han impresionado gratamente su grandeza y su buen gusto que antes se descuidaba. Pero la gran sorpresa la recibí ante la Avenida Diagonal Norte...

El señor Lang que vuelve rejuvenecido, sonrió, se rió y no dijo nada más.

—¿Qué piensa usted de los precios de nuestros productos?

—Creo que el gran negocio del porvenir es la ganadería y no vacilaré en aconsejar a los que tengan capitales disponibles emplearlos en esta industria, que si es remunerativa en estos momentos, lo será más aún después de la guerra. El ganado europeo está agotado y el continente tendrá fatalmente que proveerse de carne y de caballos aquí después de la guerra; entonces, normalizados los fletes, sacarán los criaderos argentinos los mejores precios a sus productos ganaderos.

El trigo ya no está sujeto a la ley de la oferta y de la demanda; su precio está regulado por los gobiernos aliados que ejercen sobre este comercio un control, un monopolio, puede decirse. Estas medidas fueron tomadas para evitar la suba del pan, asunto de graves consecuencias internas para los países en guerra. Los gobiernos aliados fijan los precios al trigo y pagan más del precio de venta. Antes de embarcarme se pagaba en Europa 32 francos el quintal de trigo argentino que costaba a los gobiernos 38 francos.

Claro está, que los elevados fletes impiden a los productores de este país sacar todo el provecho de sus productos; sin embargo, estos precios son elevados.

El maíz se venderá, en cambio, a un precio más elevado.

—¿Cree usted en la pronta terminación de la guerra?

—Creo en su larga duración, porque esta guerra sólo puede terminarse por el agotamiento completo de los combatientes. Mientras los imperios centrales, bloqueados sienten cada vez más la carestía de todo, los aliados todos los días aumentan su poder, sus hombres, sus municiones, sus provisiones.

Por eso yo me congratulo con la ofensiva alemana en Verdún saliendo de sus cuevas para llevar ataques furibundos con enormes sacrificios de hombres, es como se conseguirá su agotamiento más rápido. La ofensiva alemana de Verdún es lo mejor que podía desearse para los aliados!

—¿Qué se dice en Europa de las finanzas argentinas?

—Los centros financieros están perfectamente enterados de la situación del gobierno nacional y del de las provincias y se espera mucho que el nuevo gobierno entrará en el tren de francas economías y sabrá sacar todos los recursos de que dispone este país rico, para conseguir muy pronto la confianza y el crédito de que siempre ha disfrutado.

El señor Lang debía haberse detenido primeramente en el Brasil, pero tal es el cariño que siente por nuestro país y sus deseos de encontrarse lo más pronto en Buenos Aires, que siguió viaje, embarcando con el director de la casa en Río, señor Roberts.

LA GRAN OFENSIVA CONTRA VERDUN

Acción de Francia --- Confianza en el alto comando francés

ENORMIDAD DE LAS BAJAS ALEMANAS

Lucha encarnizada --- Posiciones tomadas, perdidas, recuperadas y vueltas a perder

LOS ALEMANES INICIAN UN MOVIMIENTO HACIA EL ESTE Y SUR DE LA FORTALEZA

RELATOS DE CORRESPONSALES --- LA IMPRESION EN BERLIN

PARIS, febrero 28. — Con creciente expectativa se siguen las incidencias de la gran batalla que se está librando desde hace siete días en las orillas del Mosa y que para los alemanes tiene por objetivo la toma de la fortaleza de Verdun. Los combates se suceden sin interrupción día y noche, y son muchos los episodios memorables de esta batalla.

Llama considerablemente la atención de los críticos militares franceses y británicos las enormes masas que el estado mayor alemán está arrojando incesantemente sobre las líneas francesas de Verdun, y el desprecio manifestado por el enemigo por las elevadísimas pérdidas que está sufriendo y por ser infinitamente superiores a las soportadas por las tropas republicanas. Delante de algunas de las posiciones francesas asaltadas por los batallones más seleccionados del ejército prusiano yacen abandonadas montañas de cadáveres. La lucha en algunos puntos ha sido sangrientísima y no se tiene precedentes en igual encarnizamiento. De ambas partes se lucha con un tesón superior a todo elogio y cada palmo de terreno conquistado cuesta ríos de sangre a los invasores.

Se ha dado el caso de que una posición fué tomada y retomada cinco veces.

Las pérdidas de ambos combatientes son muy crecidas, pero se calcula en un 30 o|o más las de los alemanes. Teniendo en cuenta los días que se llevan combatiendo, el terreno ganado por el enemigo y sus bajas se estima que la ofensiva sobre Verdun fracasará, pues el efectivo del ejército alemán no le permitirá seguir sacrificando sus masas como lo viene haciendo desde su primer impulso.

Sábese, sin embargo, que de varios puntos de las líneas enemigas se está enviando refuerzos para reponer la enorme brecha abierta a los cuerpos de ejército alemanes.

Por relatos de prisioneros se tiene conocimiento de que las bajas superan las de todas las anteriores grandes batallas y que la artillería enemiga se encuentra averiada a consecuencia del excesivo número de disparos que se exigió a las piezas.

En suma, los críticos militares manifiestan que el ataque inicial de los alemanes se halla actualmente contenido, si bien a costa de algún terreno perdido, y que el enemigo no podrá realizar la toma de Verdun ni romper el frente francés sobre el Mosa.

PARIS, febrero 28. — Es digna de señalarse la serenidad con que el pueblo francés recibe las noticias de la batalla de Verdun.

Esta serenidad no excluye, naturalmente, expectativa y cierta reconcentración de los espíritus, dada la gravedad de la hora presente; pero predomina sobre todos estos sentimientos la confianza más absoluta en el éxito final de la batalla que se está librando.

Sábese que el generalísimo Joffre se ha trasladado al lugar más peligroso de la acción, y que desde allí imparte sus órdenes. El ministro de guerra, general Gallieni, está en continua comunicación telegráfica con el general Joffre y ha tranquilizado al gobierno acerca de los resultados finales de la batalla.

El pueblo de París y toda la nación francesa tienen puestos los ojos en Verdun, llenos de esperanza en una gran victoria que traiga como resultado el retroceso de los invasores.

La misma impresión reina ahora en Londres, en donde pasó rápidamente el efecto causado por la primera sorpresa.

Sábese que el alto comando del ejército británico ofreció en el acto al general Joffre que dispusiera de todos los refuerzos que considerase necesarios para dar mayor consistencia a las líneas del Mosa.

LONDRES, febrero 28. — Las últimas noticias que se reciben de París y de Amsterdam acerca del desarrollo de la batalla de Verdun, son satisfactorias. Los alemanes se encuentran ahora con una resistencia enorme en las posiciones francesas del norte de Verdun, y ante esta resistencia, el enemigo se esfuerza ahora en avanzar por el este y correrse hacia el sur de la plaza, con el fin de evitar el terrible fuego de los fuertes de Vaux y de Fleury, que dominan al fuerte de Douaumont, que a estar a las aseveraciones alemanas se halla en sus manos.

El ejército francés del Mosa ha sido muy reforzado; se ha aumentado la artillería, el espíritu de las tropas es inmejorable y todo permite suponer que la ofensiva alemana será quebrantada.

PARIS, febrero 28. — Sucesivamente y en el espacio de algunas horas el estado mayor francés dió a la publicidad los siguientes informes acerca de las operaciones militares en todos los sectores y especialmente sobre la región de Verdún:

«Nuestras tropas anoche siguieron reforzando las posiciones, que no se han modificado, del frente de nuestro ataque al este del Mosa, en donde la nieve cayó abundantemente.

"No se anuncian nuevos ataques del enemigo, ni sobre la Cote-de-Talou ni sobre la Cote-du-Poivre.

"Un fuerte ataque alemán contra la grania de Hardaumont fracasó ante el fuego de nuestra artillería y de nuestras ametralladoras y nuestros contraataques.

"Otro ataque no menos violento contra los bosques de Hardaumont no alcanzó éxito.

"En el Woevre el repliegue ordenado de nuestras posiciones avanzadas se efectuó sin la menor intervención por parte del enemigo.

«Al oeste del Mosa no hubo acciones de infantería.

"En los Vosgos, después de una preparación de artillería, el enemigo, al anochecer de ayer, intentó un fuerte ataque en un frente de dos kilómetros, al sudeste de Celles, en el valle de La Plaine, que fracasó completamente.

«Esta mañana la acción de nuestras baterías contra los depósitos de aprovisionamiento del enemigo en Vosswhir, al norte de Munster, alcanzó buenos resultados.

"Entre Soissons y Reims, frente a Venizel, al este de Troyon, efectuamos tiros de destrucción sobre las obras de defensa enemigas.

"En la región al norte de Verdun, después de las violentas acciones de los días precedentes, se señala cierto amortiguamiento en los esfuerzos enemigos, excepto entre la altura de Douaumont y la meseta al norte de la aldea de Vaux, en donde rechazamos un fuerte ataque.

"Al oeste de la posición de Douaumont, cuyas pendientes están cubiertas de cadáveres alemanes, encerramos estrechamente a fracciones enemigas que pudieron hacer pie y se mantienen difícilmente.

"La Cote-de-Talou, que se ha vuelto insostenible, tanto para el adversario como para nosotros por efecto del bombardeo, no está ocupada por nadie.

"En el Woevre el enemigo tomó contacto con nuestras avanzadas en dirección a Blanzée y Moranville, de donde sus tentativas para desembocar hacia la altura 255 fracasaron.

"En los Vosgos se desarrolló un duelo de artillería en Hartmannsweilerkopf.

"Dispersamos un destacamento enemigo en la región de Senones."

LONDRES, febrero 28. — El War Office dió a la publicidad el siguiente parte elevado por el general Haig:

"Anoche rechazamos algunos pequeños ataques contra nuestras trincheras al norte de Ypres y del canal de Comines.

«Hoy la artillería desplegó actividad por ambas partes en los alrededores de Hulluch, Armentieres e Ypres».

NUEVA YORK, febrero 28. — De Berlín trasmiten el siguiente comunicado dado al público por el estado mayor general acerca de la acción alemana en el frente occidental:

"Al sur de Ypres fué rechazado un ataque británico.

"En las alturas de la derecha del Mosa, los franceses intentaron cinco veces mediante ataques con tropas frescas reconquistar la fortaleza blindada de Doaumont. Fueron rechazados con pérdidas sangrientas.

"Al oeste del fuerte nuestras tropas tomaron la altura de Champneuville y la Cote-de-Talou y avanzaron hasta Nave, en la orilla meridional del bosque al nosdeste de Bras.

"Al este del fuerte tomamos por asalto las extensas obras fortificadas de Hardaumont.

"En la llanura de Woevre se libra un reñido combate, y las líneas alemanas de la batalla se extienden hasta Cotes.

"Según las informaciones recibidas hasta ahora, el número de los prisioneros no heridos que hicimos asciende a cerca de quince mil.

"En Flandes nuestra escuadrilla de aeroplanos repitió los ataques al campamento enemigo.

«Voladores enemigos arrojaron bombas sobre Metz, matando o hiriendo a ocho civiles y siete soldados, y causando destrozos en varias casas cerca de la fortaleza.

"Un aeroplano francés fué descendido en un combate aéreo por nuestros cañones contra los voladores, y sus ocupantes, dos capitanes, fueron hechos prisioneros.»

LONDRES, febrero 28. — Despachos de Roterdam informan que el corresponsal de un diario holandés en el cuartel general alemán, que se halla actualmente en las líneas de Verdun, envió el siguiente relato de la batalla, particularizándose en el episodio del fuerte de Douaumont:

"El fuego fué destruído por el violento fuego de artillería, de 12 y 17 pulgadas.

«El fuerte quedó pulverizado, y el acero y cemento de las compuertas resultó destruído.

"Un cañonazo penetró hasta el depósito de explosivos.

"Antes del ataque centenares de zapadores alemanes construyeron caminos para arrastrar los cañones de 17 pulgadas.

«Los prosioneros franceses aturdidos, declaran que el enérgico fuego de los alemanes convirtió pronto el fuerte en una posición insostenible.

PARIS, febrero 28. — Toda la prensa parisiense se halla entregada a comentarios sobre la batalla de Verdun.

Transcribo los más importantes:

"Le Temps" dice:

"Se sabe de buena fuente que el kaiser está resuelto a sacrificar no menos de 200.000 de sus mejores soldados para apoderarse de Verdun. Los alemanes siguen atacando las principales defensas avanzadas de la fortaleza. Los cuerpos 5, 15, 3 y 18, los mejores del ejército alemán, nos asaltan temerariamente, yendo a una muerte segura bajo el fuego de los cañones franceses.

"Los alemanes disponen de aparatos para lanzar líquidos inflamables, los cuales arrojan chorros de fuego a 60 yardas de distancia. Disponen de otros más pequeños que sólo tienen un alcance de 12 yardas. A pesar de todos estos aparatos, las últimas noticias hacen saber que los alemanes no han podido romper nuestra línea en un solo punto".

"Se opina por lo general que actualmente la batalla se encuentra en su momento crítico; pero no existe depresión moral en el público. Prevalece el optimismo entre los parisienses. Las personas mejor informadas declaran que si el kronprinz no pudo lograr su objeto cuando contaba con gran cantidad de tropas frescas, menos lo podrá conseguir en la actualidad. No hay siquiera la probabilidad de que triunfe a última hora cuando sólo dispone de los restos de su ejército, cuando sólo cuenta con los soldados que les han dejado los cañones franceses.

"El teniente coronel Rousset publica un largo artículo en "La Liberté", en el cual interpreta el sentimiento dominante. Dicho crítico se expresa de este modo:

"Es pueril pretender sostener que la situación no pueda transformarse en dificilísima; pero las últimas noticias del frente nos informan de que nuestros jefes no manifiestan la menor ansiedad.

"Toda la Francia sigue las alternativas de la batalla, admirando profundamente la heroica resistencia de nuestras tropas. Toda la Francia sabe bien el crédito que merecen las noticias procedentes de Alemania, que son en su mayoría completamente falsas".

"L'Intransigeant", analizando las noticias alemanas recibidas por la vía de Suiza, dice:

"Nuestros boletines oficiales son una fiel expresión de la verdad; es conveniente señalar por lo mismo la falsedad de los alemanes. El primer día de la batalla de Verdun, en Berlín se anunció la toma de un número de prisioneros. Eso no es siquiera una sombra de la verdad".

NUEVA YORK, febrero 28. — Despachos de Copenhague retrasmiten otros de Berlín informando que a los primeros entusiamos del pueblo alemán al saber el avance sobre Verdun y toma del fuerte de Douaumont, ha sucedido un sentimiento expectable, no exento de inquietud, pues se creía que a su furioso empuje seguiría otro avance y la destrucción o toma de otro fuerte de la primera línea de defensa de Verdun.

Se comprende ahora que los alemanes tropiezan con dificultades enormes para seguir su ofensiva, y que sus esfuerzos corren el riesgo de estrellarse ante la resistencia formidable de los franceces y de la poderosa acción de su artillería.

La prensa manifiesta que la operación intentada por el estado mayor alemán y confiada al kronprinz es la más arriesgada de todas las emprendidas hasta ahora, y que para conseguir el éxito deseado habrán de hacerse nuevos sacrificios de hombres y un gasto fabuloso de municiones.

Los diarios ponen en guardia al público contra entusiasmos extemporáneos y manifiestan que la batalla está en un período muy crítico, y que por consiguiente todo juicio sería aventurado.

PARIS, febrero 28. — Los franceses se mantienen firmemente en Verdún.

Las pérdidas alemanas aumentan enormemente, debido a sus desesperados ataques de frente con grandes masas.

Estos ataques son al parecer un esfuerzo final alemán para obtener éxitos importantes.

AMSTERDAM, febrero 28. — Comunican de Berlín que los alemanes están enviando refuerzos de Metz a Verdún para poder continuar la ofensiva.

El movimiento alemán ha durado ya más que las mayores ofensivas francesas y británicas del último otoño.

Los alemanes tratan ahora de presionar hacia el sur y están esforzándose por aumentar su línea de ataque alrededor de las defensas exteriores de Verdún.

Los ingleses están enviando con gran prisa tropas a través del canal de la Mancha a fin de relevar a los franceses en ciertos puntos para que puedan continuar con intensidad las operaciones en Verdún.

PARIS, febrero 23. — Se dió esta tarde a la publicidad el siguiente comunicado oficial:

"En Bélgica, nuestras baterías bombardearon las organizaciones alemanas situadas frente a Steenstate."

"En la Champaña en la región de la Granja de Navarin, el enemigo consiguió penetrar por un golpe de mano en algunos elementos de nuestra línea avanzada, y en una trinchera de apoyo.

En la región al norte de Verdún, el bombardeo continuó con intensidad, principalmente en el sector del centro y hacia nuestra derecha.

No hubo ninguna tentativa nueva del enemigo contra la Cote-de-Poivre.

PARIS, febrero 28. — El jefe del gabinete M. Briand al recibir a los periodistas les expuso como ha cambiado el curso de los acontecimientos.

Dijo lo siguiente:

"Los impetuosos contraataques de los franceses al norte de Verdún donde los alemanes fueron rechazados de varias posiciones conquistadas por ellos, en los cuatro primeros días son considerados como la inauguración de la segunda fase de una gran acción en condiciones más favorables.

Tomados entre dos barridas de fuego y cañoneados en todas partes por divisiones frescas francesas, los esfuerzos de los alemanes fueron completamente detenidos. Se está desarrollando una titánica lucha con artillería liviana y artillería pesada. Se hicieron sangrientos surcos en los rangos de los alemanes, los que, diezmados, retrocedieron finalmente.

Volvimos a recuperar ventaja. Instalados en formidables posiciones nuestros heroicos soldados quedaron dueños del campo de batalla.

EL DIA POLITICO

HAN RENUNCIADO

El público elegido por los señores de la Torre y Carbó para presentar sus renuncias no podía ser más apropiado. Era una mitad del partido que, decorado provisoriamente con el nombre de Demócrata Progresista viene actuando en Córdoba sin soluciones de continuidad desde la Cadena, hasta el Carcanismo actual.

La otra mitad, después de una desagradable y siniestra trifulca, se abstuvo de concurrir, a pesar de que el anuncio anticipado de las renuncias le fué presentado como un cebo apetitoso.

Ante tales secuaces, el candidato a la presidencia declaró que "el P. D. P. admite todas las transigencias compatibles con su índole democrática" y que "el nombre del primer magistrado, o la composición del grupo de donde surja" le importan menos que otras cosas. La "irrevocabilidad" tan soñada ha dejado por otra parte de calificar a las candidaturas, según lo dijo el mismo orador, para referirse exclusivamente a vagas actitudes patrióticas.

El discurso terminó con el ofrecimiento de la eliminación de su candidatura. Esto sirvió de tema para el señor Carbó, quien, a estar a lo informado por la prensa demócrata progresista, coincidió en proponer su renuncia, para facilitar otras soluciones capaces de derrotar al radicalismo.

Ya lo preveíamos. El desesperado y anhelante pedido de auxilio, lanzado ayer desde Córdoba, ha sido el final lógico de la aventura. Ante la amenaza del triunfo radical, los demócratas han izado la fatídica bandera que en alta mar indica al buque en peligro, y dan comienzo al alije de los estorbos, tirando al agua a los candidatos. Todo lo demás es fraseología, ni muy nueva, ni muy substanciosa, al particularmente aplicable al caso. Lo esencial es evitar el desastre, y para ello vengan en buena hora los anteriores aliados, olvidando la amenísima granizada de denuestos con que fueron obsequiados hace dos meses.

Estamos, pues, en vísperas de ver reconstituído el antiguo conglomerado de oficialismos, hoy dividido en dos o más grupos rivales. Desde nuestro punto de vista radical, preferimos que así quede planteada la lucha. En efecto, nos beneficiaremos con la desaparición de un engaño demasiado repetido, puesto que, como es lógico, los oradores de anoche dejarán de considerarse representantes de un partido popular, para readquirir su verdadero rótulo ante la opinión del país. Y por otra parte, confesamos que no hemos logrado descubrir diferencias entre unos y otros.

Claro está que el radicalismo fué objeto de las consabidas diatribas, sin que lograra el principal orador ampliar su habitual horizonte político.

Santa Fe, teatro de sus consuetudinarias derrotas, volvió a darle tema para disertaciones que, como las anteriores, no subieron a mayor altura. Santa Fe no tiene perdón: después de cuatro años de empeñosa campaña, el jefe demócrata ha sido batido dos veces por los radicales santafecinos divididos. Es una doble desilusión, que unida al fracaso evidente de la asamblea de Córdoba, ha llevado al candidato al extremo de sus energías.

✡ ✡ ✡

LA PRENSA IMPARCIAL

El sábado tuvo lugar un mitin radical, al cual concurrieron las circunscripciones del oeste de la ciudad. Los diarios que nos son menos afectos, como diría el doctor Bernardo de Irigoyen, dijeron que la columna compuesta de varios miles de ciudadanos ocupaba más de ocho cuadras.

La crónica de uno de nuestros grandes diarios se redujo a diez líneas de lenguaje telegráfico: "Se ha realizado anoche la concentración—a las 10 se congregaron las columnas—recorrió Rivadavia—a las 11 iniciaron los discursos; después de oirlos se disolvió a las 12 de la noche."

Ayer domingo se celebró en Córdoba un acto político del partido Demócrata, que a estar a informes fidedignos e imparciales sólo congregó algunos centenares de personas: en resumen "un ruidoso fracaso", según telegrama que tenemos a la vista. El gran diario de la escueta crónica radical, le dedica hoy cuatro columnas. El acto ha sido, según su información:

"Un éxito franco, tanto más notable cuanto más inesperado. Una concurrencia que llenaba por completo el vasto Coliseo, dando muestras de un entusiasmo comparable a su cultura. Nutridas salvas de aplausos. Todos los oradores tuvieron enérgicas frases de censura para el radicalismo. Todos los oradores fueron frecuentemente interrumpidos por los aplausos, y muy especialmente el señor Carbó, cuya elegante disertación impresionó. Terminada la asamblea entre vivas y aplausos, una compacta columna acompañó a los candidatos, etc."

Lejos de nosotros el pretender que un ciudadano, un grupo político o un periódico encuentren bueno y hermoso lo que les agrade y pequeño e insignificante lo que les plazca combatir. Pero creemos que es algo excesivo pretender hacerlo bajo la bandera de una neutralidad que no se tiene y de una imparcialidad que solamente se simula.

Es bueno que la opinión pueda aquilatar el origen de los informes y no hacer creer a los que no han presenciado ambos actos políticos, que lo de esta capital carece de importancia y lo de Córdoba es colosal, pues se induce en error y eso no está bien entre entidades de cierto carácter.

✡ ✡ ✡

POLITICA UGARTISTA

En el campo ugartista hay mar de fondo; la agitación del caudillismo parece ser más seria de lo que en un principio se creyó, llegando hoy hasta alarmar a los directores de la agrupación, quienes hacen en este momento los más serios trabajos y halagadoras promesas para mantener la unidad siquiera sea hasta el 2 de abril.

El revuelo político que se opera en Buenos Aires tiene por origen lo distribución de bancas en la legislatura. A fuer de nobles adversarios hemos de declarar que tenemos alguna culpa en el asunto, desde el momento en que fuímos los primeros en hacer conocer la lista preparada por el señor Ugarte, repartiendo las bancas del senado y de diputados. Nuestros informes, provenientes de la mejor fuente, provocaron una irrupción de caudillos en la estancia y hasta en la casa particular del señor gobernador, quien trató por todos los medios de calmar a los exaltados descontentos. Asegúrase que tuvo escenas algo violentas y en numerosos casos los peticionantes y aspirantes, perdida toda esperanza, se expresaron en forma poco respetuosa, al calificar los procedimientos puestos en práctica por el gran elector provincial.

Ante esta situación, se asegura que el señor Ugarte llamó a varios de sus amigos y en solemne tenida se acordó exigir a cada uno la declaración categórica de: ¿Usted con quién está? ¿Con nosotros o con la oposición?

El señor Ugarte ya no quiere medias tintas; quiere que una vez por todas se decida la actitud de sus amigos, según se dice, para proceder "manu militare".

Por lo tanto, varios hombres de prestigio en la cuarta sección electoral han decidido romper sus vinculaciones con el ugartismo, figurando entre otros, el señor Andrés Vacareza, que cuenta con importantes elementos en Alberti; también se retiró del ugartismo uno de los más viejos y prestigiosos caudillos de esta sección, el señor Facundo B. Quiroga, de Bragado; asegúrase que seguirán esta actitud miembros prestigiosos del partido conservador de 9 de julio, Pehuajó, Carlos Casares, Chivilcoy y otras localidades de la cuarta. Por lo pronto, en 25 de mayo, el señor Liborio Luna, jefe de aquella situación, si no entra en la lista de candidatos, nada hará desde el momento que no le interesa el ugartismo, al cual no pertenece, siendo uno de los pocos elementos independientes del senado platense.

Los "elementos electorales" protestan de la entrada en lista de elementos eliminados ya de la política activa, que vienen a quitarles los puestos a que se creen con derecho.

Se asegura que alguien ha insinuado al señor Ugarte que debe abandonar algunas candidaturas, si quiere aminorar el desbande; se le había dicho que los señores Mariano Maldonado, miembro de la Caja de Ahorros, puede quedar allí un tiempo más; que el señor Adrián Escobar podría ser substituído por otra persona de verdadera vinculación en la provincia y que el señor Cantón no existe razón alguna para que vaya al congreso nacional representando a Buenos Aires. Eliminados estos tres candidatos, quedaría una banca más en la legislatura y algún legislador provincial podría llegar al congreso.

Algunos políticos ugartistas que han recorrido la provincia en procura de impresiones, han traído al jefe las más desalentadoras esperanzas, lo que unido al descontento ya producido, tiene bastante desanimado al gran elector, quien acusa a sus amigos de no saber cuidar las posiciones adquiridas.

En definitiva, podemos asegurar que las renuncias llegan al comité conservador y que la situación se agrava por momentos.

El problema del combustible

Sin carbón

Decíamos el 4 de febrero, después de una quincena de propaganda serena y fundada:

"Insistimos porque conceptuamos que uno de los graves problemas planteados al gobierno por circunstancias anteriormente expresadas, es, en la actualidad, la escasez de combustible y la amenaza de falta de carbón dentro de un plazo relativamente breve, con las consecuencias que es fácil prever para la economía nacional y el bienestar de la población.

En balde se hace el silencio, procurando distraer la atención pública. Nosotros no entendemos que silenciar las dificultades es resolverlas. Hay que hablar claro y estudiar el asunto bajo todas sus fases. Solo así podrá evitarse una situación grave y males considerables."

Ante la grita que comienza, nada tenemos que agregar hoy a nuestras informaciones, prolijas y externas, de fines de enero y principios de febrero.

LA EPOCA fué el primer órgano de la prensa que llamó la atención sobre el grave asunto. Sus augurios quedan plenamente confirmados. No lo recordamos con satisfacción, sino con pena. Mucho pudo hacerse y nada se ha hecho. Entretanto, el problema no ha alcanzado todavía la intensidad prevista.

En breve, su trascendencia preocupará hondamente a pueblo y gobierno.

Mañana continuaremos ocupándonos de la otra faz de esta lamentable cuestión: el petróleo de Comodoro Rivadavia.

COMITE NACIONAL DE LA U. C. RADICAL

Llegada de delegados

En la secretaría del comité nacional de la Unión Cívica Radical se han recibido comunicaciones de los comités provinciales, dando cuenta de la partida de los delegados que asistirán a la reunión que celebrará mañana por la tarde aquella autoridad partidaria, en su local, Rivadavia 1581.

El presidente, senador Crotto, de regreso de su establecimiento de campo, se ocupa de preparar la documentación sobre los asuntos que deben ser materia de las deliberaciones.

Entre éstos figura en primer término la fijación de la fecha en que se reunirá la convención nacional que proclamará los candidatos a presidente y vice de la república.

A juzgar por las comunicaciones recibidas será numerosa la concurrencia de delegados a las sesiones. Algunos han llegado ya a esta capital, y otros lo harán en los trenes que arribarán esta noche y mañana temprano.

Actualmente se encuentran aquí los siguientes delegados al comité nacional:

Doctor Hipólito Irigoyen, doctor José Camilo Crotto, doctor Marcelo T. de Alvear, José Luis Cantilo, doctor Nicasio Salas Oroño, José María Ferreyra Reinafé, doctor José Ismael Billordo, Emilio Mihura, ingeniero Mariano Barilari, Belisario Barón, doctor David Luna, doctor Pascual Palma, Claudio R. Pozuelo, doctor Vicente C. Gallo, doctor Luis Alvarez Prado, ingeniero Esteban Panelo, doctor Rogelio Araya, doctor Joaquín Castellanos, Carlos de la Vega, Rómulo Gordillo, Filiberto Inchausty, Agustín Madueño, doctor Pelagio B. Luna, doctor Víctor Outes, doctor Amable Jones, Jorge Céspedes, capitán de navío Diógenes Aguirre, doctor Julio del C. Moreno, coronel Martín D. Irigoyen, ingeniero Luis Monteverde, doctor Horacio Oyhanarte, doctor Pablo Torello, Gregorio E. Morau.

El quórum para las sesiones del comité nacional es de veinte delegados, de modo que está asegurado su funcionamiento.

Santiago del Estero—

El presidente del comité nacional doctor José Camilo Crotto ha recibido telegramas de los señores Jorge Gavier, Fernando Contizano y otros correligionarios prestigiosos de la campaña de Santiago del Estero, que le anticipan y aseguran el triunfo en los departamentos Ojo de Agua, Quebrachos y Rivadavia.

—Pasado mañana saldrá con destino a Santiago del Estero el diputado nacional doctor Tomás de Veyga, quien permanecerá en esa provincia hasta las elecciones que tendrán lugar el domingo próximo.

El doctor Perfecto Araya que se encuentra también en Santiago del Estero partirá desde allí a Catamarca en cumplimiento de la misión que le confiara el comité nacional de reorganizar el comité central de esa provincia.

—El doctor Crotto ha recibido los siguientes despachos:

SANTIAGO DEL ESTERO, febrero 28. — Complázcome en comunicarle que en la fecha ante una asamblea entusiasta fueron proclamados los candidatos del partido a la gobernación y diputaciones nacionales, haciendo uso de la palabra los delegados del comité nacional y otros ciudadanos.

Los trabajos electorales intensifícanse en toda la provincia con éxitos que aseguran el triunfo.

Salúdale.—Ramón Gómez.

SANTIAGO DEL ESTERO, febrero 28. — Proclamóse oficialmente la candidatura a la gobernación del doctor Gómez y de diputados nacionales.

El pueblo delirante aclamó con entusiasmo su nombre, aprobando sus declaraciones y programa de gobierno, organizándose después una grandiosa manifestación que se calcula en 3500 personas.

Debe tenerse en cuenta que esta proclamación resolvióse hacerla en cuarenta y ocho horas, respondiendo el pueblo al llamado con la confirmación de un éxito incontrarrestable para nuestra causa en los futuros comicios. Salúdale.—Carlos H. Basso, Ernesto Cabrera.

ELECCION DE SANTIAGO DEL ESTERO

MANIFESTACIONES RADICALES

Comunicaciones telegráficas recibidas de Santiago del Estero informan que es grande la actividad que reina en esa provincia con motivo de la elección de gobernador que se efectuará el próximo domingo.

Ayer se llevó a cabo la proclamación popular de la candidatura del doctor Ramón Gómez, elegido por la convención del partido Radical, lo que dió motivo a un gran despliegue de fuerzas cívicas. Representaron al comité nacional en esa el diputado doctor Perfecto Araya y el doctor Pedro Inzúa Dorrego.

En la manifestación que se celebró con numerosa concurrencia, formaron los comités de la Unión Cívica Radical y dos clubs demócratas que hicieron acto de adhesión.

El doctor Pedro Hernández, a quien se había ofrecido su candidatura a la gobernación, no la aceptó, y su digna actitud importa dar al radicalismo la unidad con que será incontrarrestable en los próximos comicios.

Los telegramas recibidos de Santago dando cuenta de la manifestación de ayer asignan a ésta gran significación, así por el número como por la calidad de los concurrentes.

Córdoba y los demócratas

La proclamación de ayer

UNA CEREMONIA SIN ENTUSIASMOS

CORDOBA, febrero 28. — Decididamente, los cordobeses no quieren tener relación con la fórmula del Coliseo. Y es más: rechazan su contacto. Esto ha quedado evidenciado en la ceremonia de ayer, que más tenía de misa de requiem que de gran asamblea política.

El acto se realizó ante una concurrencia escasísima y de poca significación. Comparada esta asamblea demócrata con la que se llevó a cabo para proclamar la fórmula Cafferata-Igarzábal, aquélla queda convertida en una modestísima miniatura.

No había en el escenario más que un garzonista, el diputado Sánchez y unas 10 personas conocidas.

Para peor, la claque llegó tarde. Los comisionados enviados a las afueras de la ciudad a traer gente se demoraron y llegaron al local de la asamblea mucho rato después de la hora señalada para la solemne apertura del acto.

La policía contribuyó a hacer menos terrible la soledad de los candidatos, mandando a la platea a todos los agentes francos, vestidos de particular.

La servidumbre de la casa de gobierno se presentó en traje de etiqueta.

El doctor Cárcano facilitó los muebles del salón de recepciones de la casa de gobierno. Sin estos aditamentos que le daban un poco de tono, el escenario hubiera tenido una marcada apariencia de capilla ardiente. Tal era el desfallecimiento de la nota viva. Tal era el abatimiento de espíritu que dominaba a la concurrencia.

La reunión desarrollóse en un ambiente de Polo Norte. Los oradores venidos de afuera con los candidatos y con el doctor Roca resultaron de una pobreza franciscana. No tocaron más que un solo tema: el gobierno radical de Santa Fe, contra el cual volcaron todo el diccionario de la fraseología dura e implacable.

Por excepción, o por dar un poco de variedad al espectáculo, se ocuparon de Ugarte, de Villanueva y de Félix Garzón.

Al terminar el acto de la proclamación, unas 150 o 200 personas intentaron realizar una manifestación callejera, pero fracasaron lamentablemente.

La columna se desbandó en el trayecto de la primera cuadra.

Enseñanza primaria

Reunión de inspectores técnicos

Instrucciones importantes

Acaba de efectuarse una importante reunión de inspectores técnicos de la capital, para cambiar ideas sobre la labor del año escolar que comenzará el día 8 de marzo, y recibir algunas instrucciones que fueron trasmitidas por el inspector técnico general, señor Reyes M. Salinas.

Después de considerar algunas cuestiones sobre los alumnos, recomendando al cuerpo de inspectores especial vigilancia, para que no se cometan irregularidades, como la selección de elementos o abandono de los padres de familia a la intemperie, mientras se atienden a otros, el inspector general habló sobre las relaciones entre los inspectores y los consejeros escolares, requisitos para sostenerlas en buen ambiente, aconsejando el cumplimiento del deber, ya que ambas instituciones no tienen comunidad en el desempeño de su cargo.

Hizo presente también al cuerpo de inspectores se recomiende a los directores de escuelas una distribución del personal de acuerdo con las condiciones de capacidad de cada maestro, evitando el caso frecuente de que a una maestra de excelentes condiciones para el magisterio se le destine a una sección de segundo grado, con perjuicio de otra clase de primero inferior o de sexto, que requieren el mejor personal o el más preparado. No es de buen gobierno escolar, a una maestra que hace diez o quince años atiende una sección de primer grado, asignarle el quinto o sexto, por ocurrencia del momento.

Al referirse a la enseñanza, dijo que el inspector general, en sus visitas a las escuelas, no admitiría ni como excepción, que al escuchar una clase de cualquier asignatura, no fuera dictada a base de la observación y de la experimentación, debiendo caracterizarse por la profusión de ilustraciones, por el trabajo práctico de los alumnos, y la ejercitación correspondiente.

El personal directivo, a quien corresponde en primer término la responsabilidad de cada escuela, debe preocuparse de una vez, en hacer desaparecer la teorización, reuniendo continuamente a los maestros para dirigir, estudiar, aconsejar y resolver la forma de asegurar en cada asignatura esta nueva evolución de la enseñanza, practicada hoy, aunque en un número limitado de establecimientos públicos de educación.

Otra cuestión considerada de importancia, por su valor educativo, es la de favorecer la espontaneidad del alumno. Efectivamente, no es raro ver maestros capaces, preparados, inteligentes, sujetando su lección a un plan tan determinado de preguntas y respuestas, que hacen observaciones a determinados alumnos por expresar en forma propia, correcta y, a veces, investigadora. En este sentido la acción de la inspección técnica será saludable y beneficiará sencillamente el progreso intelectual de los alumnos.

Es requisito indispensable de todo buen maestro poseer los cuadernos de tópicos, el desarrollo de los programas de cada asignatura, y la serie de ejercicios escritos, que han de resolver o estudiar los alumnos, para evitar improvisaciones, a nada conducentes, y presentarlas al inspector técnico seccional en su visita a la escuela.

La enseñanza de la geometría, cuyos programas reducidos en todos los grados a cuatro palabras, ha de merecer especial dedicación, en el corriente año, de la inspección técnica, estudiando el desarrollo hecho por cada maestro, uniformando la opinión en cada distrito y tomando en su oportunidad las pruebas que considere convenientes para conocer el progreso de los alumnos en la materia.

La serie de problemas de aritmética han de ser estudiadas por cada director de escuela a fin de evitar el hecho ocurrido el año anterior, al formar el examen de primer término, por la inspección técnica, de que un maestro de quinto grado presentaba una colección de ejercicios más fáciles que otro de cuarto. La graduación de la enseñanza en cada escuela es tarea esencial del personal directivo.

Trimestralmente, los inspectores técnicos, presentarán al inspector general, a base de datos suministrados por los directores y de su acción personal, un informe sobre el estado general de la enseñanza en el distrito, deficiencias observadas, instrucciones tra mitidas y medidas y medidas que convenga adoptar. En el primer trimestre del corriente año, la información se concretará en lo posible a las siguientes asignaturas: lenguaje, lectura, aritmética y geometría.

Manifestó el inspector técnico general, que habiendo el Consejo Nacional de Educación resuelto enviar planilla a los directores de escuelas, para solicitar su opinión sobre los textos de lectura, de otras materias y de consultas para maestros, mientras no se tome una disposición al respecto, se manifiesta a las escuelas que deben trabajar con los libros que tengan los alumnos, sin hacerles adquirir ninguno.

En las reuniones siguientes de los inspectores técnicos, que se efectuarán mensualmente, se tratarán como temas de estudio, los siguientes: conveniencia de mantener o suprimir la actual división de segundo grado, establecida por el programa vigente que LA EPOCA ha estudiado en varios artículos y ha dado su opinión en vista de la interpretación errónea dada en algunas escuelas, donde se establece la necesidad de cursar dos años para aprobarlo, con perjuicio directo del alumno; opinión concreta de los inspectores técnicos sobre la interpretación del programa de naturaleza, desconocida aun en muchos establecimientos de educación; se dictó, además, para su estudio y arribo a conclusiones determinadas, uno de los temas del Congreso del Niño, que interesa a la inspección técnica por su forma de presentación.

Presenta así, el cuerpo de inspectores técnicos para el año del centenario de nuestra independencia, un programa de intensa labor, si se considera que cada funcionario ignora la competencia y dedicación del personal a su cargo, a causa de la nueva distribución de escuelas, y la obra a efectuarse interesará a los maestros, en beneficio exclusivo de los alumnos y de los intereses generales de la enseñanza.

Los terrenos de la sucesión Nazar Anchorena

Apertura de varias calles

La secretaría de obras públicas de la intendencia ha encomendado a la dirección técnica correspondiente el estudio de todos los antecedentes relacionados con la cesión del terreno limitado por las calles Chubut, Acoyte, Miriñay y Figueroa, hecha a favor de la municipalidad por los sucesores del general Nazar Anchorena. En caso de estar escriturada esta cesión, se proyectará inmediatamente la apertura de las calles que cruzan aquel terreno, con lo cual se dará salida a las que atraviesan la avenida Chubut en la altura mencionada.

Es posible, sin embargo, que los terrenos se encuentren a desnivel, en cuyo caso, la obra de apertura de esas calles se retardaría debido a que sería necesario realizar trabajos de desmonte o rellenos que demandarían importantes gastos.

MISION TERMINADA

El 3 de marzo, en el vapor "Gelria", regresa a Portugal la comisión que vino a este país con el encargo de su gobierno de adquirir caballada para el ejército portugués.

La comisión ha dado por terminada su misión, resolviendo no continuar la compra de caballos en razón del precio elevado que éstos han alcanzado en los últimos días.

El tercer destierro de los judíos

El 4 de agosto de 1914, los judíos ortodoxos recitaban en sus sinagogas las lamentaciones de Jeremías, conmemorando la destrucción del templo y al mismo tiempo, los cautiverios por Nabucodonosor y más tarde por Tito. En esta misma fecha estallaban las declaraciones de guerra de diversas naciones de Europa y comenzaba el "tercer destierro".

La lucha titánica destruye los más vigorosos de la raza, arruina sus energías, revoluciona su vida, transforma su aspecto. Quinientos cincuenta mil judíos se baten en ejércitos enemigos; cuatro millones de seres—mujeres, niños, ancianos—han sido arrastrados a una huída ocasionada por el tronar de los cañones, a lo largo de los caminos, de las marismas, de los bosques, el hambre, la miseria los ha asaltado; han quedado cadáveres abandonados sin sepultura...

Se encuentran bajo las armas veinte millones de hombres o sea el 2.6 por ciento de las naciones en guerra; los judíos tienen el 5 por ciento de su raza entre los combatientes.

De 245.000 judíos de la Gran Bretaña se encuentran en armas; cuarenta de ellos han sido condecorados y tres han obtenido la cruz de Victoria; en el gabinete hay cinco israelitas, otros cinco en la cámara de los Lores y diez y ocho en la de diputados.

En Francia viven algo más de 100.000 judíos. En tiempo de paz había ocho generales judíos, catorce coroneles, veintiún tenientes, ciento siete capitanes. El general Heyman dirige uno de los cuerpos de ejército del frente y en el gabinete figuran cinco judíos.

En Italia, diez y seis diputados y catorce senadores son israelitas; el célebre Salvador Barzilai y el general Otholenghi son amigos correligionarios nuestros.

En el ejército del kaiser son numerosos los judíos alemanes y el superintendente de los ferrocarriles del imperio, señor Arthur Ballin, es judío; otro tanto sucede en lo que a Austria se refiere.

Rusia ha incorporado 350.000 judíos, que se han batido admirablemente; pero su política violentamente antisemita, ha dado resultados espantosos.

En marzo último los judíos fueron expulsados de Galitzia, de Polonia, de la Bukovina, bajo el falso pretexto de traición. Refugiados primeramente en las gobernaciones de Kovno y de Suvalki, así como en Curlandia, fueron expulsados de ellas por un nuevo decreto. Fué algo horrible. El éxodo de un pueblo abandonando sus casas, sus bienes, tratados de una manera inhumana, sometidos a brutalidades, a hambre... Fuera de los campos de batalla, han muerto 500.000 judíos desde el comienzo de la guerra. Después de las invasiones tártaras no ha habido pueblo que haya sido tratado de una manera tan cruel; las sinagogas fueron quemadas, las casas sometidas al pillaje, arrasados los hospitales para ancianos y niños.

La ruina ha sido igualmente completa para los judíos de Palestina, que se han visto obligados a huir a Egipto, ante la amenaza de los turcos. Allí se encontraban las últimas esperanzas de los judíos, de una vida más libre, más tranquila. Habían gastado allí en el último siglo no menos de dos mil quinientos millones... Este último ensueño se ha desvanecido también, bajo los golpes de Hussein Pachá y de Djemal Pachá. ¿Qué les queda a los judíos después de la guerra? Pueblo singularmente desgraciado, y que sin embargo habrá cumplido con su deber, tanto, si no más que cualquier otro.

Piletas para baños públicos

En los parques Lezama y de los Patricios

De acuerdo con lo que anunciamos en días atrás, la secretaría de obras públicas de la municipalidad ha resuelto iniciar las obras de construcción de piletas para baños públicos, en distintos puntos de la ciudad. Por lo pronto se construirán dos, una en el parque Lezama hacia la esquina de las calles Defensa y Martín García y otra en el parque de los Patricios.

Como el presupuesto calculado para las piletas e instalaciones accesorias, es un poco elevado para la situación financiera actual de la municipalidad, en las piletas a construirse se suprimirá, por el momento, el edificio en proyecto, formándose solo el filón con instalación de aguas corrientes. Las casillas se edificarán más adelante, a fin de que puedan librarse al público para el verano próximo.

El secretario de obras públicas cree que, la construcción de los filones no demandará arriba de 10.000 pesos cada uno.

El vapor belga "Frevier"

Hoy debe llegar a nuestro puerto el vapor belga «Frevier», que viene de Río Ballegos.

Este vapor, como se recordará, chocó en los mares del sur con la corbeta de la armada nacional Uruguay, ocasionándose averías de consideración.

El «Frevier» entrará inmediatamente en dique seco a reparar dichas averías.

ESCUELAS NORMALES

HABERES DEL PERSONAL

Nos escriben algunos profesores de las escuelas normales, quejándose de que aún no han percibido los haberes correspondientes al mes de enero.

Es la única repartición nacional, en esas condiciones, debido, posiblemente, al pase de las escuelas normales al ministerio de instrucción pública, que ha retardado la liquidación de las planillas correspondientes. Creemos que con un poco de actividad en las oficinas respectivas, podría evitarse semejante demora, tan perjudicial al personal docente de esos establecimientos de educación.

La agricultura en La Pampa

INSECTO QUE PERJUDICA LOS ALFALFARES

El agrónomo regional de La Plata ha informado a la sección enseñanza extensiva, dependiente de la Dirección General de Enseñanza e investigaciones agrícolas, sobre el mal estado en general de los alfalfares, este año, en ese territorio. Personalmente ha comprobado, dice el informante, la existencia de polvillo, piojo, Isoca y la tucura, males notoriamente conocidos, como son igualmente conocidos los medios de lucha, aunque bien limitados por cierto. Se nota un principio de invasión por el cardo ruso, rama negra y alfargo de puna.

Ninguno de estos factores es la causa de su mal estado actual, y solamente obedece a la acción del sol, falta de agua, vientos algo fuertes y secos, aparte de haberse producido también repetidas veces temperaturas bajas hasta 0° C. Cuando a mediados de septiembre empezó a llover, la alfalfa creció y se desarrolló con fuerza. En el mes de noviembre, estando la planta aún algo tierna, empezó a sufrir por una temporada destemplada y contraria a toda vegetación, lo que no sólo ha dañado los alfalfares sino también las sementeras en general.

Ha contribuído a aumentar el mal la falta de pastos que hubo durante todo el invierno y que obligó a los propietarios a echar sus haciendas a las alfalfas. Esta, por lo consiguiente, no se cortó y no pudo haber flor ni semilla de primera época. Los pocos cuadros que este año podrán cosechar semilla, son aquellos que no habiendo echado haciendas, la alfalfa se ha anticipado a cuajar la flor antes de la llegada de la mariposa, que es la que actualmente perjudica.

Por su parte, el jefe de la sección enseñanza extensiva, ingeniero Marotta, que acaba de efectuar un viaje de inspección por esa zona, ha recogido en un campo del señor Renacco, un insecto, al cual se atribuye buena parte del mal, el que será sometido para su conocimiento al estudio del laboratorio entomológico del Ministerio de Agricultura.

LA GUERRA EUROPEA

SITUACION POLITICA

INFLUENCIA DE LOS HECHOS DE ARMAS.— LA RESOLUCION DE ALEMANIA.— EXPECTATIVA MUNDIAL. — PARALIZACION DE LA POLITICA Y DIPLOMACIA. — EL HEROISMO DE FRANCIA.— LA GUERRA DE SUBMARINOS. — SIGUE LA CONTROVERSIA GERMANO-AMERICANA.

La acción política y diplomática de las potencias beligerantes y de los países neutrales más interesados como Estados Unidos parece haberse esfumado ante la acción militar iniciada con indescriptible vigor en Francia por los alemanes.

La atención pública del mundo está concentrada en los terribles y sangrientos episodios de la batalla de Verdún.

Todo indica que esta batalla está llamada a influir en forma extraordinariamente sensible sobre la marcha de la guerra y los acontecimientos que con ella se relacionan.

La nerviosidad de la opinión pública en Londres y el recogimiento expectante de París, sentimientos que se han extendido a todo el mundo, reflejan la trascendencia de los homéricos combates que tienen por teatro las regiones este y oeste de Francia bañadas por el Mosa.

Pareciera que Alemania cansada de la prolongación de la contienda hubiera decidido jugarse el todo por el todo, y libra ahora esos descomunales combates resuelta a triunfar o a caer vencida después de ese colosal esfuerzo.

A su vez Francia entiende que ha llegado la hora suprema y opone una muralla de acero a las arremetidas violentísimas del enemigo, resuelta también a todos los sacrificios, a todas las abnegaciones, a todos los heroísmos para rechazar al invasor y salvar a la capital que se vería amenazada si el ejército alemán rompiese la formidable cintura de Verdún.

La expectativa general se explica, pues cualquier hecho de armas de carácter casi decisivo tendría que influir necesariamente sobre la política de Francia y de sus aliados.

Si el baluarte francés del este cayera en poder de Alemania, no sería difícil que se produjera una crisis ministerial en el gabinete de París.

Con menor motivo ocurrió la que dió origen a la salida de los ministros Millerand y Delcassé por el fracaso de sus respectivas gestiones a raíz de la intervención de Bulgaria y de la actitud asumida por Grecia.

Los grandes hechos de armas contrarios siempre han influído en la marcha política y en la vida de los gobernantes, y por consiguiente si Francia perdiera Verdún, la responsabilidad de esa pérdida iría fatalmente a recáer sobre el gobierno.

Además, por muy superior que sea el espíritu que anima al pueblo francés y por mucho que sea el valor de su ejército, hay golpes que necesariamente tienen que afectar el ánimo popular y provocar la desconfianza en el éxito.

Por fortuna para Francia no hay motivo para ser pesimista, pues los acontecimientos militares que se están desarrollando a orillas del Mosa no presentan aun carácter alarmante, y el heroico ejército republicano disputa palmo a palmo el terreno al invasor dispuesto a perecer en la demanda antes de que el enemigo siga asentando su planta en el sagrado suelo.

Ninguna novedad se ha producido en las negociaciones de Alemania y Estados Unidos para resolver la cuestión de la guerra con submarinos y el derecho que asiste a las naciones beligerantes de armar sus buques mercantes.

Según se asegura, Italia hasta ahora ha sido la única potencia que puso en conocimiento del gobierno de Norte América que no desistirá de poner sus naves comerciales en condiciones de defensa.

Agrega que ninguno de los otros países en guerra con Alemania imitó el ejemplo de Italia, y ante esta circunstancia parece que la cancillería de Wáshington reiterará su nota a las potencias aliadas.

En Berlín corrió el rumor de que el presidente Wilson pedirá en breve el retiro del embajador de Alemania, conde de Bernstorff.

Esta versión sorprendió mucho a los círculos oficiales de Berlín, pues no existe ningún antecedente que justifique la resolución atribuída al mandatario de Estados Unidos.

Lo probable es que ese rumor no se confirme, por la sencilla razón de que el conde de Bernstorff es en estos momentos tan necesario a Estados Unidos como a Alemania, mientras no se encuentre solución a la controversia diplomática sostenida por ambos países, y cualquier cambio dificultaría las negociaciones y las alargaría con graves perjuicios para las dos naciones, deseosas de poner punto final a un asunto que tiene excitados los espíritus de sus respectivos connacionales y ha dado motivo a la actitud asumida por una parte del congreso de Estados Unidos.

Es lógico pensar que las negociaciones seguirán aun cierto tiempo con objeto de determinar claramente los derechos de Alemania a hacer la guerra de submarinos y los de los aliados a armar sus buques mercantes.

A última hora se señala el envío de una nota de Alemania a la Unión con algunas consideraciones que deberán ser estudiadas y que darán margen tal vez a un nuevo debate.

EN LOS BALCANES

Los austriacos en posesión de Durazzo

DETALLES DE LA EVACUACION POR LOS ITALIANOS — SE ELOGIA LA HABILIDAD DE LA RETIRADA — EL PRINCIPE DE WIED — PREPARATIVOS DE DEFENSA DE VALONA — LA MISION DE ESAAD BAJA — ACTITUD DE RUMANIA — NUEVAS DECLARACIONES.

NUEVA YORK, febrero 28. — Despachos oficiales de Viena transmitidos por la vía de Berlín informan que el ejército austriaco entró en Durazzo después de haber obligado a la retaguardia de los italianos y albaneses a abandonar sus posiciones.

El comando austriaco nombró inmediatamente autoridades y organizó los servicios de alumbrado y de policía.

Dió al mismo tiempo un bando ordenando la entrega de las armas a todos los habitantes bajo penas severísimas.

NUEVA YORK, febrero 28. — Nuevos despacho de Viena dan cuenta de que el ex rey de Albania, príncipe de Wied, llegará mañana a Durazzo.

Se cree que dicho príncipe asumirá otra vez el trono de Albania bajo el protectorado de Austria Hungría.

ROMA, febrero 28. — La retirada de las tropas italianas de Durazzo y su traslado a Valona por mar no ha causado al pueblo italiano la impresión que se temía.

La opinión pública se ha dado cuenta en seguida que era inútil mantener allí tropas, expuestas a ser sitiadas y tomadas prisioneras.

Se elogia la forma estratégica en que se efectuó la retirada y la cooperación de la flota de guerra. El retiro de la guarnición de Durazzo, compuesta de 6.000 hombres y de abundante material de guerra, realizóse sin perder un hombre ni un cañón.

ROMA, febrero 28.—La censura ha permitido a la prensa dar detalles de la evacuación de Durazzo.

He aquí lo más sustancial de las informaciones periodísticas:

"A fines de diciembre, se encontraba en la región de Durazzo y ocupaba las posiciones que debían hacer posible la retirada en orden y el embarco de las fuerzas albanesas de Essad bajá, los serbios y los montenegrinos. Había que embarcar también materiales bélicos tomados a los austriacos.

El último que partió fué Essad bajá con los representantes del gobierno albanés.

Conseguido el objeto que se proponía la expedición, empezó el repliegue y el embarco de los soldados italianos.

Entretanto, las tropas austriacas a las órdenes del general von Koevess se habían aproximado a Durazzo. En los últimos días sostuvieron recios combates los destacamentos y las vanguardias italianas, siendo acciones defensivas y contraofenisvas, que tenían por objeto retardar el avance de los austriacos y permitir las operaciones del embarco de tropas.

Para el embarco, se encontraron grandes dificultades a causa del mal tiempo.

Durante los últimos días la ofensiva del enemigo se hizo más violenta; pero las tropas italianas, por más que constituían un número de hombres muy inferior al de los austriacos, consiguieron contenerlos, infligiéndoles pérdidas muy considerables.

Nuestros muertos, heridos y prisioneros fueron relativamente pocos, mientras las pérdidas del enemigo han sido cuatro veces mayor. Los pasos del río Arsen quedaron llenos de cadáveres de austriacos.

Los buques de guerra del enemigo amenazaron continuamente las operaciones del embarco, pero no tuvieron éxito en sus tentativas, a causa de los fuegos cruzados de tierra y mar que hacían los italianos.

A pesar del mal tiempo que siguió reinando en el Adriático inferior, después que nuestros buques hubieron reducido a silencio las baterías enemigas y dominado con su fuego los caminos del litoral, todas nuestras tropas se embarcaron, siendo transportadas a Valona sin ningún incidente.

El material bélico útil también se embarcó, mientras el viejo fué destruído".

LONDRES, febrero 28. — Comunican de Roma que el alto comando italiano está preparando a Valona para una seria resistencia de esa plaza, que se cree será atacada en breve por los austrohúngaros y búlgaros.

La escuadra italiana recibió instrucciones del ministerio a fin de que se estacione en aguas de Valona y coopere en la firme defensa de dicha ciudad y sobre cuyos efectos se fundan muchas esperanzas para el fracaso de los planes de los invasores.

ROMA, febrero 28.— A estar a los informes que circulan, el viaje de Essad bajá a Roma obedece a la necesidad de que el gobierno italiano facilite a los restos del ejército serbio, calculados en 150.000 uniformes y armamentos.

Cree el general Essad bajá que con estos elementos reorganizados se podrá batir fácilmente a los austriacos y desalojarlos de Albania.

LONDRES, febrero 28. — Asegúrase que el gobierno de Rumania ha vuelto a manifestar que no abandonará la política neutral mientras no lo exijan los intereses nacionales.

Rumania seguirá a la expectativa y no dará ningún paso que pueda herir la susceptibilidad de los imperios centrales, ni tampoco causar preocupaciones a Rusia.

En el frente austro-italiano

EXITOS DE LOS PENINSULARES EN SAN MICHELE

Trincheras destruídas en Playa

LOS ATAQUES AÉREOS

OTRAS INFORMACIONES

ROMA, febrero 28. — Las noticias procedentes del frente de batalla son satisfactorias. Las tropas italianas han realizado avances en muchos puntos. La acción de la artillería se deja sentir con toda intensidad, especialmente en la región de Playa y en el monte San Michele.

En estas regiones, las fuerzas peninsulares han efectuado varios asaltos con éxito completo. En el monte San Michele, mediante un enérgico ataque, se apoderaron de una importante posición austriaca. En Playa, los cañones italianos demolieron un atrincheramiento enemigo y luego llevaron a cabo un asalto con excelentes resultados.

AMSTERDAM, febrero 28. — De Viena anuncian que el estado mayor austriaco publicó el siguiente boletín:

"En el distrito de Gorizia, cerca de Enevra, nuestras tropas sorprendieron al enemigo, al que tomaron 46 prisioneros.

"En la meseta de Doberdo, los italianos, después de una preparación por su artillería, avanzaron contra las posiciones situadas a ambos lados del monte San Michele, y también al este de Polazzo. Los rechazamos, causándoles muchas bajas y capturando a 127".

ROMA, febrero 28. — Anúnciase que el papa ha recibido una comunicación del gobierno austriaco sobre los ataques aéreos.

El gobierno de Viena informa a Benedicto XV las razones que le hacen imposible abandonar los "raids" aéreos contra las ciudades italianas, donde las bombas de sus aviadores han causado destrozos en los templos.

En breve el arzobispado de Ravena, ciudad que sufrió por el bombardeo, se informará en el Vaticano de las razones aducidas por Austria-Hungría.

ROMA, febrero 28. — Comunican de Cortona que un tren militar procedente de Florencia, que se dirigía a esta capital, descarriló durante la noche.

Han resultado nueve muertos y 50 heridos.

Seis vagones se volcaron, originándose una horrible confusión.

El subsecretario de obras públicas y otras varias autoridades partieron para el sitio del accidente, adonde se enviaron con rapidez socorros.

Se anuncia que el descarrilamiento fué debido a un falso cambio de vía.

Inicióse una investigación para precisar la causa del siniestro y averiguar quiénes son los responsables.

ROMA, febrero 28. — Se anuncia que el jefe albanés Essad Bajá celebró una larga entrevista con el ministro de relaciones exteriores, barón Sonnino, y en el ministerio de guerra, general Zupelli.

Se ocuparon de la situación de Albania y de la manera más eficaz de defender Valona.

ROMA, febrero 28. — Asegúrase que el gobierno alemán intenta protestar por el embargo de los buques germánicos que se hallaban internados en los puertos italianos.

ROMA, febrero 28. — El estado de D'Annunzio, que, como se sabe, sufrió un accidente de aviación el sábado, es bastante satisfactorio.

Créese que se podrá salvar el ojo herido.

En el frente oriental

CANCENTRACION RUSA EN TARNOPOL

Ataque aéreo a Kolomea

El general Kuropatkin

COPENHAGUE, febrero 28. — Por informaciones procedentes de Berlín se sabe que los rusos están concentrando grandes fuerzas en Tornopol, con el evidente propósito de iniciar en breve un enérgico movimiento de avance.

Informan además de la capital alemana que dos aviadores rusos arrojaron numerosas bombas en Kolomea, causando enormes perjuicios.

PETROGRADO, febrero 28. — El ministerio de Guerra publicó el siguiente boletín:

"En la región de Riga nuestra artillería se muestra fructuosamente activa.

"Nuestras patrullas atacaron los puestos avanzados alemanes cerca de Zade, al sudeste de Friedrichstadt. Nuestros soldados se acercaron a las posiciones enemigas sin disparar un tiro y luego bayonetearon a las tropas alemanas.

"Cerca de Illuxt continúa librándose un obstinado combate".

ESTOCOLMO, febrero 28. — Los críticos militares, comentando el nombramiento del general Kuropatkin para mandar el frente de Riga a Dwinsk, dice que él revela el fracaso de los rusos para formar altos oficiales que respondan a las necesidades de la actual guerra.

Hacen presente los críticos el poco aliento de los rusos en la designación de sus altos comandantes. Se recuerda al respecto la destitución de Rennenkampf y la de Ruszky y el traslado del gran duque Nicolás.

Al ocuparse de esta cuestión, los críticos militares hacen justicia al notable talento de los generales Ivanoff y Brusiloff. El primero les merece los más apasionados elogios. Dicen que él salvó al ejército ruso de un desastre en los Cárpatos y manifiestan que es el más notable de todos los generales moscovitas y uno de los más geniales capitanes revelados por la guerra.

FRENTES SECUNDARIOS

Avances rusos en el Cáucaso y Persia

Suicidio de un oficial alemán

PETROGRADO, febrero 28. — Comunican de Tiflis que los rusos siguen avanzando en toda la región al oeste y al sur de Erzerum.

Los rusos han ocupado Ishpir, punto situado a mitad de camino entre Erzerum y Trebizonda.

Las fuerzas moscovitas han tomado Aschkala, que queda a 36 millas al oeste de Erzerum, a lo largo de la carretera que conduce al puerto de Trebizonda.

Los turcos siguen retrocediendo y sólo libran pequeños encuentros de retaguardia.

PETROGRADO, febrero 28. — El ministerio de guerra publicó el siguiente boletín:

"En el Cáucaso, durante los últimos días, nuestros destacamentos persiguen vigorosamente a los turcos. En los violentos temporales de nieve nuestros soldados algunas veces marchan enterrados hasta el pecho.

"En Persia, nuestras tropas desalojaron al enemigo de una serie de posiciones y ocuparon Kermanshah".

PETROGRADO, febrero 28. — Se anuncia que el conde Kanitz, comandante alemán de la plaza de Kermanchah, en Persia, se suicidó cuando los rusos penetraron en la mencionada plaza.

La política en Grecia

LA ELECCION DE VENIZELOS

ATENAS, febrero 28. — La elección del ex jefe de gabinete, señor Venizelos, que se presenta como candidato a diputado por la villa de Mitilene, parece asegurada.

SITUACION MILITAR

CONTINUA LA OFENSIVA ALEMANA EN FRANCIA Y FLANDES. — DESARROLLO DE LA BATALLA DE VERDUN. — EXITOS DE LAS TROPAS DEL KAISER. —HEROICA RESISTENCIA DE LOS FRANCESES.— OCUPACION DE DURAZZO POR LOS AUTRIACOS. — LAS OPERACIONES EN EL CAUCASO. — EL GENERAL KUROPATKIN.

La ofensiva alemana contra Verdun continúa con el mismo ímpetu de los primeros días. La formidable batalla no cesa un solo instante. El espantoso cañoneo no se da un punto de reposo y los asaltos de infantería se suceden con una regularidad casi matemática y con una violencia no igualada en ninguna otra época de tremendo conflicto. En esta terrible lucha en que la vida humana ha perdido todo su valor, no se sabe que admirar más si la brava resolución de los atacantes o la heroica resistencia de los defensores.

Los alemanes van obteniendo, aunque lentamente, numerosas ventajas. El viernes por la tarde, en presencia del emperador Guillermo, las tropas germánicas se apoderaron de los cerros situados al sudoeste de la aldea de Louvemont y de un grupo de posiciones fortificadas al este de dicha aldea. Más tarde, en un enérgico movimiento de avance, el 24 regimiento de Brandenburg llegó hasta el pueblo y el fuerte blindado de Douaumont, tomando uno y otro por asalto. Este triunfo alemán es sumamente importante, pues ese fuerte es la esquina nordeste y base de la principal línea de fortificaciones permanentes de Verdun. En posesión de ese fuerte, la posición de los alemanes se ha mejorado considerablemente; desde allí se domina una vasta extensión de terreno y muchos de los caminos que dan acceso al núcleo central de la fortaleza. Los franceses, que, aunque no lo confiesan, dan a ese hecho toda la significación que tiene, han efectuado con tropas frescas cinco formidables contraataques, ninguno de los cuales parece haber obtenido éxito.

El avance alemán continuó con la misma violencia el sábado, día en que las tropas del Kaiser se apoderaron de Champneuville, el cerco de Talou y se acercaron a Nave, puntos situados al oeste de Douaumont. Además, tomaron por asalto las extensas obras fortificadas de Hardhaumont, al este del mencionado fuerte. El número de prisioneros hechos por los alemanes en esas acciones llega a 15.000.

Como era lógico, visto el avance de los alemanes al norte de Verdun, los jefes franceses ordenaron el viernes la retirada de sus tropas de todo el frente que va de Ornes a Hennemont, al este y nordeste de la fortaleza. El repliegue continuó el sábado y ayer domingo, siempre sobre un frente de mayor extensión. Esta operación, difícil de realizar ante un enemigo de la iniciativa de los alemanes, parece que se ha llevado a cabo en forma admirable, pues los germanos se limitan a anunciar el hecho diciendo que persiguen de cerca a los franceses en retirada.

Como hemos dicho, el empuje alemán no disminuye, a pesar de las copiosas y constantes nevadas que han caído en los últimos días en la zona de combate. Una vez tomado Douaumont y consolidada su posesión con la conquista de las posiciones que quedan a ambos lados, el ejército del Kronprinz concentra sus esfuerzos para acercarse al fuerte de Vaux, situado un poco más al sur. Si los alemanes se apoderan de esta obra, quedará abierto un ancho paso en las defensas exteriores de la fortaleza, cosas que ellos sabrán aprovechar para realizar el asalto definitivo de la plaza. Ambos adversarios concentran continuamente refuerzos; de modo que no es aventurado afirmar que la batalla durará aun muchos días. Háblase de que los ingleses están enviando a través del canal de la Mancha numerosas tropas para cooperar en la defensa de Verdun. Esto demuestra la enorme importancia que tiene la fortaleza y el gran peligro que existe de que sea tomada.

A nuestro juicio, cuando los alemanes consideren suficientemente quebrantada la resistencia al este del Mosa, por el norte y el este de Verdún, entonces iniciarán los asaltos de infantería en el frente de Malaucourt a la orilla izquierda del río, intentando un avance hacia el sur. Probablemente, junto con ese movimiento emprenderán otro desde Saint-Mihiel, tratando de amenazar por el sur a la fortaleza. Será en ese momento cuando se comprenda todo el inmenso valor de la famosa saliente de Saint-Mihiel, que tan poco ha preocupado a los críticos militares.

No nos adelantemos a los acontecimientos. La resistencia francesa, vigorosa y brillante, puede hacer fracasar todos los planes alemanes. Esperemos, pues.

Fuera de la lucha en Verdun, que monopoliza la atención del mundo entero, que sigue con cierta ansiedad — ansiedad muy justificada por cierto, pues de los resultados de esta batalla puede depender la decisión de la guerra — la marcha de los acontecimientos, el único hecho de alguna significación que se ha producido en los últimos días es la evacuación del puerto de Durazzo por las tropas italianas y la ocupación de la ciudad por los austriacos. No hay necesidad de comentar este suceso, pues ya nos hemos ocupado del asunto en varias ocasiones anteriores. Hace unos quince días estimamos como inminente la toma de Durazzo; de modo que la noticia solo viene a confirmar lo acertado de nuestro pronóstico.

Los rusos siguen avanzando en el Cáucaso, a pesar del pésimo tiempo reinante en aquella lejana región. El estado mayor otomano guarda sobre las operaciones en aquella zona un sugestivo silencio. Los turcos deben estar acumulando refuerzos para oponerse a los invasores.

El nombramiento del general Kuropatkin para mandar el sector septentrional del frente de Rusia ha causado un poco de sorpresa en todas partes. Es el hecho de más significación de los producidos recientemente en la extensa línea que va del golfo de Riga a la frontera rumana. Pronto conoceremos las consecuencias de ese nombramiento.

LA ACCION NAVAL

El ante puerto de Dover minado

NUMEROSOS HUNDIMIENTOS. — MINAS FLOTANTES. — DISPOSICIONES DEL ALMIRANTAZGO BRITANICO. — EL CASO DSL PAQUETE "MILOJA". — ECOS DE LA VOLADURA DEL "WESTBURN" EN CANARIAS. — LOS BUQUES PIRATAS ALEMANES.

LONDRES, febrero 28.—Ha causado cierta alarma la noticia de los hundimientos ocurridos en el antepuerto de Dover por efecto de las minas flotantes colocadas, según se supone, por los alemanes.

Los críticos navales estiman que los alemanes han constituído en Ostende, Zeebruge y otros puntos de la costa belga pequeñas bases navales de buques remolcadores y grandes botes automóviles de extraordinaria velocidad.

Estas embarcaciones salen de noche de la costa belga y se corren hasta la de Inglaterra, colocando impunemente minas y torpedos viajeros.

A esto se atribuye el hundimiento del hermoso paquete «Maloja», de 12.500 toneladas, y del vapor «Express of Williams», que corrió igual suerte al disponerse auxiliar al «Maloja».

El almirantazgo británico ha dictado ya disposiciones para que se limpien las aguas de Dover de esas minas, y asimismo ordenará un nuevo servicio de vigilancia nocturna en toda la costa, a fin de evitar la repetición de esos hechos que atemorizan a la navegación comercial.

LONDRES, febrero 28.—Hasta ahora se sabe que han perecido en el hundimiento del paquete británico «Maloja» 147 personas, de ellas 117 lascars, que pertenecían a la tripulación.

Han sido recogidos los cadáveres de 18 pasajeros, 11 mujeres, 4 niños y 11 lascars. Entre los cadáveres recogidos figura el de la esposa del general Mc. Loed.

La gran mayoría de los salvados consiguieron escapar con vida metiéndose en los botes que el «Maloja» llevaba.

Entre los cadáveres recogidos figuran los de dos mujeres que no tenían ropas, suponiéndose que fueron sorprendidas por la explosión hallándose en el baño.

Un pasajero del «Maloja» ha declarado que en el momento en que el buque se hundía vió al capitán del barco, Mr. Irving, que se agarraba al puente para no caerse al mar. Varias horas antes de chocar el barco con la mina, el capitán declaraba ante un grupo de pasajeros que él solamente tenía derecho a salvarse cuando la cubierta del vapor estuviera bajo el agua.

Mr. D. W. Shepard, capitán del «Empress of Fort William», entrevistado en Deal por un periodista, hizo las siguientes manifestaciones:

«Nos dirigíamos a Dover. El «Maloja», que desarrollaba una velocidad superior, nos alcanzó y adelantóse. Cuando llegábamos a la vista de Dover advertí que el «Maloja» trataba de entrar Den el puerto, a pesar de que estaba casi hundido por la popa. Ignoraba que hubiera ocurrido la explosión, pues a bordo no la oímos.

»En cuanto vi la situación en que se encontraba el «Maloja» ordenó apresurar la marcha con objeto de socorrer a los pasajeros y tripulantes. Todos los botes de salvamento estaban preparados para recoger a los náufragos. Además veía claramente salir del puerto de Dover gran número de embarcaciones que iban en socorro de aquéllos.

»Entonces el «Maloja» se encontraba en situación sumamente crítica. Muchas personas estaban a babor, recordándome una fotografía que vi del hundimiento del «Blücher». Inmediatamente saqué una fotografía del «Maloja», pero nuestro barco chocó con otra mina minutos después y, por consiguiente, perdí la máquina fotográfica».

LONDRES, febrero 28.—Se está procediendo a una investigación para averiguar si los hundimientos del «Maloja» y del «Empress of William» fueron ocasionados por minas o torpedos lanzados por submarinos. Se cree que lo fueron por minas, pero no se excluye la posibilidad de que hayan intervenido sumergibles enemigos.

LONDRES, febrero 28.—Despachos de Santa Cruz de Tenerife dan nuevos detalles de la actuación del vapor Westburn, buque inglés apresado por un corsario alemán y que se refugió en Canarias.

Los prisioneros que llevaron allí los alemanes en el vapor «Westburn» declaran que el día 9 del corriente se separaron del buque corsario «Moewe».

Se les informó de que dentro de una semana serían desembarcados en una isla desde la cual no les sería posible dar detalles del buque corsario.

Después de una semana, encontrándose en las cercanías de Cabo Verde, el «Westburn» siguió con rumbo al sur.

Los capitanes prisioneros de los vapores ingleses protestaron, y entonces se les preguntó si querían ser llevados a una isla desconocida o a las Canarias. Ellos prontamente optaron por estas últimas.

Dicen que los alemanes los trataron con rigor y que constantemente los amenazaban con hacer estallar bombas.

La comida que les daban era, sin embargo, buena.

Respecto al hundimiento del «Westburn» por los alemanes se dice lo que sigue.

«Cuando los apresadores del «Westburn» echaron a pique el vapor, cerca de Santa Cruz, se dirigieron en los botes del mismo a la costa. Las autoridades españolas los arrestaron inmediatamente, dando como motivo del arresto el hecho de que el Westburn había sido hundido dentro de las aguas jurisdiccionales.

»Es muy posible que esto dé lugar a una discusión diplomática.

»Las autoridades de Santa Cruz comunicaron al punto lo ocurrido a Madrid, manifestando al gobierno la declaración que hacía el comandante alemán Badewitz. Este declaró que el hundimiento del «Westburn» fué debido a haber estallado sus calderas, las que se encontraban en mal estado por haber sido alimentadas con agua salada durante mucho tiempo.

LONDRES, febrero 28.—Confírmanse los hundimientos del vapor francés «Trignac» cerca de Túnez, del vapor holandés Mecklenburg y del sueco Birzit.

LOS PROBLEMAS AGRICOLAS DE FRANCIA

PARIS, febrero 28. — "Le Tempe" comentando el hecho de que 1.683.000 hectáreas quedan sin sembrar en otoño, reclama enérgicamente para que se compense el empleo de abonos, debido a la penuria de los abonos potásicos, superfosfatos y sulfatos de amoníaco.

Concluye diciendo que sólo el nitrato de soda puede prestar gran ayuda, imponiéndose su empleo a causa de la imperiosa necesidad presente.

SIN POLICIA

LAS GRANDES ARRIADAS DE HACIENDAS

5000 animales robados en un solo distrito

Es tiempo perdido el que se toman los estancieros para denunciar en las comisarías de la campaña bonaerense las substracciones de haciendas que los cuatreros llevan a cabo hasta de día. Los damnificados saben por experiencia que estos malones no tienen remedio, pues a pesar de la frecuencia con que los ladrones arrean con cuanto encuentran en las estancias, no se conoce un solo caso en que la autoridad policial haya mostrado el menor empeño en descubrir a sus autores.

Si la policía quisiera poner término a esa industria que se ejercita en perjuicio de la riqueza privada, le bastaría para conseguirlo un poco, nada más que un poco de buena voluntad. Los cuatreros no son gentes que derrochan actividades en negocios de poca monta. Ellos no marchan con una, ni con dos, ni siquiera con una docena de vacas. Son sujetos que cortan más arriba. Por regla general conocen de punta a punta la provincia en busca de buen mercado para "sus haciendas", con tropas de centenares y a veces de millares de animales. En sus largas travesías por sanas poblaciones tienen necesariamente que tropezar con la autoridad. Y en este caso, ¿se exige la guía de campaña? ¿Se piden los documentos de que debe de ser portador un hombre que conduce hacienda de un partido a otro? Es inducable que no se cumple este requisito, pues de lo contrario se comprobaría que el cuatrerismo tiene ramificaciones que le permiten asociar a su negocio en categoría de complicar a las mismas autoridades encargadas de expedir las guías de campaña y demás documentos.

Y solo de esta manera se explican los progresos realizados por el cuatrerismo en estos ultimos tiempos, progresos enormes, inconcebibles, de los que puede dar idea ese caso, uno solo de los muchos que se producen diariamente.

En Patagones, a cinco estancieros le han robado en el término de un año 5000 cabezas de ganado vacuno!

De esos 5000 animales ni uno solo ha sido secuestrado por la policía.

¿Y los autores del robo de esa elevada cifra de ganado mayor, que por lo abultada no es posible esconder en el bolsillo?—preguntará el lector.

Pues, nada. La policía ni siquiera ha tenido noticias de ellos.

Sobre marina mercante argentina

Como estaba dominado el tráfico sudamericano

Oportunidades del momento

LA BASE PARA UNA FLOTA MERCANTE NACIONAL

Hemos explicado, en un reciente artículo, cómo tenían acaparado el tráfico marítimo mundial las grandes compañías de navegación europeas. Vamos a particularizarnos, en éste, sobre esa dominación respecto al tráfico sudamericano, de acuerdo con informaciones fidedignas que obran en nuestro poder.

Hasta que estalló la guerra europea un poderoso monopolio, establecido por compañías inglesas, alemanas como base, tenían acaparado el tráfico marítimo de los países sudamericanos, especialmente del Brasil y la Argentina. Otras compañías, menos fuertes, holandesas, italianas, francesas, etc., estaban ligadas con aquéllas por medio de acuerdos y combinaciones, de modo de hacer una organización poderosa capaz de ahogar cualquier competencia.

Estas compañías tenían repartidas sus esferas de acción y el comercio marítimo como si se tratase de cosas propias. Así una línea inglesa, la Boothe, hacía exclusivamente todos los negocios entre Nueva York y los estados brasileños de Pará y Amazonas; las líneas Hamburguesa-Americana, Lamport y Holt y Prince dominaban los otros puertos del Brasil y otras líneas inglesas y alemanas acaparaban casi todo el tráfico del Río de la Plata.

El monopolio se ejercía y sostenía usando distintos sistemas, todos mantenidos con férrea disciplina. Las líneas inglesas y alemanas, por ejemplo, dominaban la exportación del café, la más importante del Brasil, en la forma siguiente: no transportaban el café de ningún exportador, sino se comprometía éste, por contrato, a enviar toda su producción por las líneas de las compañías combinadas. Estos contratos eran válidos por un año y por ellos se acordaba, a los exportadores, una rebaja de diez por ciento sobre todos los embarques. Esas bonificaciones sobre fletes se pagaban, solamente, a fin de cada año, considerándolas como rebajas atrasadas. Si un exportador violaba el contrato, enviando un solo cargamento de café por un buque que no perteneciera a la combinación, perdía todas las rebajas acumuladas en el año, penalidad suficiente para mantener a todos los exportadores de café en la obediencia.

Se han hecho muchos esfuerzos para romper aquel monopolio basado en el sistema de las rebajas, pero sin ningún resultado. Hace algunos años una compañía norteamericana independiente, la Panamericana, trató de establecer un servicio entre los puertos brasileños y los Estados Unidos. En los viajes desde Nueva Orleans, cabecera de su línea hasta el Brasil, pudo llenar sus bodegas de mercadería, pero para el regreso no pudo conseguir ni una tonelada de carga, pues, a pesar del flete reducido, los exportadores no se atrevieron a perder un año de rebajas de las compañías combinadas ni a desafiar las represalias que éstas hubieran tomado para los cargamentos que tuvieran que enviarse a Europa. La compañía, desalojada, desistió prontamente de su intento después de algunas experiencias infructuosas.

Ese sistema de rebajas hace que líneas como las del Lloyd Brasileño hayan podido apenas sostenerse, a pesar de los pródigos subsidios del gobierno del Brasil. El Lloyd Brasileño antes de la guerra cobraba, por fletes, a razón de veintiseis centavos oro el saco de café hasta Nueva York; las líneas de la combinación cincuenta. Sin embargo eran éstas y no aquélla las que transportaban todo el café a Norte América, pues si los exportadores brasileños hubieran usado la línea del Lloyd, habrían perdido las rebajas de los embarques para Europa, mucho más importantes que los que se enviaban a Nueva York si es que no perdían también las bodegas de las flotas de la combinación, puestas en tren de represalias.

De la misma manera como dominaban el tráfico marítimo del Brasil, las compañías combinadas han dominado el nuestro y el de toda la América del Sur.

Hemos estado sufriendo ese monopolio durante años, pagando fletes que, desde que las compañías hicieron sus acuerdos, han subido de ciento a doscientos por ciento.

La guerra ha venido a perturbar la fiesta de los armadores ingleses y alemanes y a revelarnos todas estas cosas en todos sus detalles. Por algún tiempo, la desorganización experimentada por la navegación marítima impedirá el establecimiento de las combinaciones, aunque en verdad nada aprovechamos de esa desorganización ya que los fletes, por falta de buques, son más altos que nunca.

Hay una forma, empero, de aprovecharla y es tentando, antes de que el monopolio vuelva a ejercerse, la creación de una marina mercante nacional.

Si perdemos esta oportunidad luego será tarde y no tendremos capital suficiente para luchar contra la formidable fuerza de las más grandes líneas de navegación, combinadas nuevamente para imponernos sus tarifas y su dominio.

Hemos expuesto, en diversos artículos, la forma cómo podría formarse una marina de comercio argentina, propiciando la construcción de grandes veleros de madera para comenzar, con esas naves, la obra de independizar o de asegurar la regularidad de nuestro intercambio marítimo, tan necesario para nuestro progreso. Sin abandonar ese proyecto, que creemos factible en el país, daremos hoy una idea de cómo podríamos crear una marina mercante nacional, rápidamente, para atender necesidades inmediatas y para echar las bases de un poderío naval mercante que necesitaremos mucho en un futuro próximo.

La idea es la siguiente: se hallan, en la actualidad, fondeados en nuestros puertos, unos internados, otros sin poder navegar a causa de la guerra, diez y seis vapores importantes de bandera alemana y austriaca. Los nombres y características de dichos vapores son los siguientes:

Nombre del buque y bandera	Tonelaje Bruto	Tonelaje Neto	Año de Construcción	Fondeadero
Erodiade, austriaca	4507	2360	1912	Dique 2
Granada, alemana	5144	3284	1899	Dique 1
Bahrenfeld, alemana	3648	2357	1895	Rada
Jenfeld, alemana	3610	2298	1895	"
Mauplia, alemana	3966	2292	1901	P. Madryn
Bahía Blanca, alemana	9349	6863	1912	"
Lovenburg, alemana	4657	2937	1907	Rosario
Libuse, austriaca	3712	2366	1899	Rada
Santa Clara, alemana	5500	3397	1914	Rosario
Siam, austriaca	4639	2953	1906	"
Saint Nicolás, austriaca	3583	2284	1901	"
Sevilla, alemana	5116	3209	1900	Pto. Belgrano
Seyclitz, alemana	8608	4847	1902	"
Patagonia, alemana	3016	1903	1890	"
Muansa, alemana	5408	3373	1911	Dique 4
Holger, alemana	5555	3609	1906	"

Ahora bien. Fácil sería, para nuestro gobierno, propiciar la formación de una compañía con capitales argentinos para la adquisición de estos buques, que forman un total de 80.000 toneladas y que serían magnífico plantel de una marina mercante. La negociación no sería difícil para nuestra diplomacia, ya que otros países, como España, la han hecho respecto a vapores alemanes surtos en sus puertos.

Sin ir más lejos, ha habido, en nuestro país una transacción de esta índole. Italia compró antes de entrar en la guerra, dos vapores austriacos fondeados en nuestro puerto: el "Atlanta" y el "Eugenia" de 5.092 y 4.835 toneladas, respectivamente, los cuales navegan ahora con bandera italiana, llamándose "Stella Polare" y "Lombardía".

Con esa intervención de nuestra cancillería para allanar las dificultades que pudieran poner los gobiernos beligerantes y con ese auspicio de nuestro gobierno, no dudamos que se hallarían, en el país, capitalistas emprendedores que emplearían su dinero en una empresa que es de las más brillantes. Se sabe en efecto, que con los fletes actuales dos viajes a Europa cubren el costo de una embarcación. ¿Puede pedirse, pues, mejor empleo para el capital?

Puesto que tan rara y feliz oportunidad se nos presenta, no la desechemos. Estamos convencidos de que necesitamos una flota mercante; de que nuestro progreso será precario y sujeto a todas las contingencias del azar si no adquirimos factores propios para su sostenimiento; que no podemos quedar a merced de circunstancias que nos serán fatales, como la actual carencia de buques y elevación de los fletes que perturban nuestra exportación. Seamos, pues, hábiles y emprendedores siquiera una vez y realicemos nuestro ideal de poseer líneas propias de navegación, que podemos comenzar a realizar, adquiriendo los buques refugiados en nuestro puerto. Si perdemos la oportunidad, tal vez no se presente, por mucho tiempo, para nosotros y se irá haciendo cada vez más difícil el planteo de la solución de un problema que es de vital importancia para el engrandecimiento nacional y para el normal desarrollo de nuestras energías.

Producción hortícola tucumana

Se ha recibido en la División de Fomento Agrícola un informe sobre la horticultura en la provincia de Tucumán, en el que se pone de manifiesto, a la vez que la bondad de las tierras de esa provincia, especialmente las del distrito Lules, para el cultivo en general de las hortalizas, la importancia de la producción del tomate.

Aparte de las condiciones naturales tan favorables, cuenta el mencionado distrito con una poderosa usina hidroeléctrica, capaz de desarrollar fuerza motriz hasta 30.000 caballos.

Esta zona, que en la actualidad languidece por falta de mercado e industrias que absorban su producción siempre creciente, está llamada a alcanzar un porvenir brillante con sus cultivos si se crean fábricas que transformen el exceso de la misma producción y que actualmente constituye una cuantiosa pérdida.

Hasta el momento, sólo se ha cultivado el tomate como primicia; pero es tal el número de cultivadores que se dedican a esa producción, que si tomamos como punto de comparación a Lules, se observa que a la semana de haberse producido los primeros, ya deja de considerarse como tal.

Teniendo presente que el país importa anualmente alrededor de 5.000.000 de kgs. de pasta de tomate, será de gran importancia la creación de fábricas que transformen el exceso de la producción.

Reduciendo a número esta cuestión, se llega a evidenciar el siguiente fenómeno:

La producción media de tomate de la región de Lules alcanza a 214.000 canastos, con un peso total de 8.560.000 kilos, y como esta cifra sólo representa el 60 o|o de la producción total, resulta que el 40 o|o restante, o sean 85.000 canastos, con un peso total de 3.416.000 kgs., constituye la pérdida por picado, falta u exceso de madurez en el momento de la recolección, por tamaño reducido, etc., etc.

Esta cantidad de kilos de tomate que actualmente se destruye, fuera transformada en pasta de tomate, y aceptando un rendimiento en pasta del 20 o|o, tendríamos una producción de 683.200 kgs. de ese producto de tan vasta aplicación culinaria y cuyo valor global de $ 341.600 iría a cubrir no pocos gastos de la agricultura e industria de esa región.

De acuerdo con estos antecedentes, la industrialización de esa parte de la producción hortícola tucumana constituye una importante cuestión que se trata de fomentar y resolverla en el terreno de la práctica para llegar a producir en el país, si no todo lo que el consumo reclama, al menos una buena parte, lo que representaría también mayores utilidades.

LOS EXCURSIONISTAS URUGUAYOS

Esta mañana a las 8 salieron para La Plata, donde pasarán el día, los excursionistas uruguayos que llegaron ayer a Buenos Aires.

Los excursionistas regresarán a las 6 de la tarde a esta capital.

LA VENTA DE UVAS

Consignaciones municipales

La superintendencia de mercados continúa recibiendo adhesiones de los productores vinícolas de Mendoza y San Juan, respecto de las consignaciones municipales de uva.

Los productores están interesados en que la municipalidad aumente esa venta, ofreciendo, para ello, enviar diariamente 8000 cajones de uva, si es necesario, para atender totalmente el abastecimiento de la capital.

Por su parte, la intendencia municipal trata de concentrar en un solo punto la venta al por mayor de ese artículo, para poder realizar directamente la operación, sin intervención de los acaparadores particulares.

En estos días se resolverá que en el mercado del Plata los vendedores no podrán expender uva a un precio mayor de 0.25 $ el kilo, a fin de obligarles a que la adquieran de la consignación municipal que es considerablemente más barata que la de los demás abastecedores.

CIRCULOS DE OBREROS

Homenaje a los doctores, Arturo M. Bas y Juan F. Cafferata. — Actos a realizarse. — Otras noticias.

Como lo habíamos anunciado anteriormente, ayer, a las 3 p. m., se realizó la demostración organizada por el círculo de obreros de Liniers, en honor de los diputados nacionales doctores Arturo M. Bas y Juan F. Cafferata.

Todos los números del interesante programa confeccionado con este motivo, fueron correctamente interpretados.

Durante el acto hicieron uso de la palabra el presbítero doctor Dionisio R. Napal y el señor Carlos Couci, quienes disertaron sobre la justicia del homenaje.

Dióse término a la fiesta firmando los pergaminos de los álbums que se ofrecerán a los obsequiados.

Nutrida concurrencia asistió al acto, que se realizó en el local del círculo, Cuzco 116.

Singular lucimiento adquirió anoche la reunión efectuada en el local del círculo de San Carlos, a la que concurrieron gran número de socios, adherentes y familias, desarrollándose un ameno programa.

El señor Couci hizo uso de la palabra, siendo muy aplaudido por la concurrencia que llenaba la sala.

Este círculo prepara una asamblea obrera, que se realizará en breve y a la cual concurrirán conocidos oradores.

El círculo de obreros de Piñeiro realizará una reunión el 18 del próximo mes, en honor de los diputados nacionales doctores Bas y Cafferata.

El círculo de Avellaneda efectuará el 19 de marzo su asamblea anual reglamentaria. Por la tarde tendrá lugar una manifestación pública, a la que serán invitados todos los elementos que simpaticen con la obra social cristiana y los que se adhieran a la acción parlamentaria de los Dres. Bas y Cafferata. Esta será la primera de una serie de conferencias que la comisión organizadora del congreso obrero nacional ha resuelto realizar, como acto previo a dicha asamblea.

Mañana martes se reunirá la comisión organizadora del sexto congreso obrero nacional.

PERIODISMO

BLASON

El número 23 de esta importante revista quincenal que dirige el conocido literato y poeta Guillermo Sullivan trae como siempre un excelente material de lectura, que contribuyen a cimentar cada vez más el envidiable concepto de que goza en la mayor parte del público.

Recorriendo sus páginas se nota inmediatamente el excelente criterio de elección de su director que sabe reunir en unas cuantas páginas todo el interés y amenidad de que tanto escasean otras revistas de su estilo.

Sintetizando diremos que lo mismo la vista como su director merecen el mayor elogio.

El sumario de este número es el siguiente:

Torres de Dios (poesía), por Rubén Darío; Voz de alarma, por Damiela; Madrigal, por Leoncio Lasso de la Vega; De la vida y de las almas, J. Montañes de Cantabria; Rubén Darío, M. Lizondo Borda; El Poeta Rubén Darío, E. Gómez Carrillo; Con la luz en el alma, Horacio B. Oyhenarte; ¿Recuerdas? de Guillermo Sullivan; Notas gráficas y redacción.

"REVISTA DEL PLATA"

Apareció el número 24 de esta interesante revista que dirige el señor Luis A. Maleplata.

Como siempre trae abundante material gráfico de actualidad y escogida lectura.

CARNAVAL

CORSOS Y CENTROS SOCIALES

BAILES DE DISFRAZ Y FANTASIA

Diversos preparativos

Continúan con creciente entusiasmo los preparativos para las próximas fiestas de carnestolendas.

La organización de corsos continúa aumentando y los centros sociales y recreativos organizan gran número de bailes de disfraz y fantasía.

Todo ello hace creer que este año las características fiestas de carnaval serán dignas del travieso y simpático "Momo".

CORSOS

Corso Cabildo. — La C. D. del "Círculo Belgrano" que tiene a su cargo, como se sabe, la organización del Corso Cabildo, prosigue empeñosamente sus tareas, con el fin de dar a los festejos de este año el mayor lucimiento posible.

Los palcos, agotados en su mayoría, han sido colocados entre las familias más caracterizadas de la localidad; se han instalado desde Arredondo hasta Monroe, ampliando así la animación que decaía en las cuadras cercanas a los extremos. Entre éstos se han instalado, previo el correspondiente permiso que otorga la comisión, un buen número de palcos de propiedad particular que han prometido los dueños adornar para optar a los premios. El palco oficial se halla instalado entre las calles Pampa y Sucre, muy cerca del palco que la comisión ha destinado al periodismo para que puedan concurrir los cronistas, fotógrafos, que prestan tan importante concurso a estas fiestas.

Todas las instalaciones eléctricas y de carpintería y pintura, han sido minuciosamente licitadas, habiéndose adjudicado los trabajos a los señores Pedro Scapusio y Cía. y Francisco Garré, respectivamente.

Esperamos que concurrirán a este corso gran número de comparsas y sociedades carnavalescas, pues se han instituído valiosos premios en efectivo y los diarios más importantes de la capital, "La Prensa, "La Nación", "La Razón", LA EPOCA y "Caras y Caretas", han ofrecido a la comisión grandes medallas de mucho mérito artístico. Un jurado especial, en el que intervendrá preeminentemente el periodismo, será el encargado de discernir los premios a los vehículos y palcos adornados, máscaras y comparsas. La comisión exigirá a toda comparsa que desee optar a los premios, se inscriba previamente en secretaría, indicando la vestimenta, número de personas que la componen, cantos, noches que concurrirá y todo dato de interés.

Amenizarán las fiestas 4 buenas bandas militares de los regimientos de infantería.

Ya se ha nombrado en su totalidad el personal que actuará durante las noches de corso, habiendo la comisión resuelto reducirlo a lo estrictamente indispensable, para que todo el producido líquido que se obtenga sea una ayuda eficaz para las sociedades de beneficencia de la localidad, que practican una notoria y legítima caridad.

La policía que tendrá a su cargo este corso, se hallará bajo las órdenes del comisario Domínguez, quien piensa hacer cumplir con toda rigidez las ordenanzas que prohiben las bromas soeces y las vestimentas que desentonen con el ambiente de cultura que se quiere conseguir a todo trance.

La secretaría del corso se ha instalado en el local del "Círculo Belgrano", calle Pampa 2226, donde se atiende al público todos los días de 5 de la tarde en adelante.

—A último momento la comisión ha resuelto ampliar a cien palcos más, en vista de la gran demanda; así mismo se colocará una banda militar más en la parte ampliada y la luz correspondiente.

Por error se ha dicho que se cobrará $ 20 por la entrada de carros de cuatro ruedas, pues sólo se cobrará $ 10.

Flores-Vélez Sársfield — La comisión nombrada para la organización de este corso que se realizará en las calles Rivadavia desde Camacuá hasta Esperanza, ha resuelto colocar en ese recorrido 500 palcos, 16.000 lamparitas de filamento metálico y 250 focos.

En la plaza Pueyrredón (Flores), y la calle Azul (Vélez Sársfield), se instalarán dos palcos oficiales.

El precio fijado para los palcos es de $ 30 y podrán retirarse desde el miércoles.

Se dará preferencia para la adquisición de los palcos, a los propietarios que se hallen frente a los mismos, siempre que se adquieran hoy y mañana de 9 a 11 de la noche, en la subintendencia de Flores.

Cabildo, de Monroe a Arredondo — Los palcos de este corso, en Belgrano, pueden alquilarse en la secretaría del mismo, Pampa 2226.

El palco oficial se ha instalado entre las calles Pampa y Sucre y al lado se halla el de los cronistas y fotógrafos.

Cuatro bandas de música concurrirán al corso. Se ha resuelto que el producto del mismo sea destinado a las sociedades de beneficencia de la localidad.

Gualeguay de Patricios a Irala — La comisión encargada de la organización de este corso ha quedado constituída en la forma siguiente:

Presidente, Constancio Vuotto; vice, Juan Campoamor; secretario, Enrique Biasotti; pro, Miguel Calvo; tesorero, Juan Mariani; pro, Carlos Mostoni; revisores de cuentas, Pedro Orquín, Enrique Dávila, Agustín Gómez; vocales: Luis Mostoni, Santos Valle, Roberto Valle, Miguel Echenique, José Bargono.

Corso Palos de Brandsen a Wenceslao Villafañe. — La comisión que tendrá a su cargo los trabajos de organización de este corso se ha constituído en la forma siguiente:

Presidente, Luis Luongo; vicepresidente 1.o, Juan Desimone; vicepresidente 2.o, Pascual Profeta; secretario general, Gabriel Osilio; tesorero, José Molinari; protesorero, Manuel Stagno; comisario general, Julio Olcese; diez vocales y cinco suplentes.

En el local Palos 380 se reciben las inscripciones para este corso.

Los premios instituídos por la comisión son los siguientes:

Para las sociedades musicales que más se distingan, un primer gran premio de 25 argentinos; un segundo de 20 argentinos; un tercero de 15 argentinos; un cuarto de 10 argentinos y un quinto de 5 argentinos; para los centros criollos uno de 150 pesos para el centro de esa índole compuesto de 20 paisanos con coro, diálogos y dichos que más llame la atención en el corso y otros de 100, 80, 60, 50, 40 y 30 pesos, respectivamente. Habrá, además, cuatro premios de 50, 30, 20 y 10 pesos, respectivamente, para máscaras originales.

Corso Catamarca de San Juan a Independencia. — Los señores Silvio Pagliuca, Pedro Fascino y Ramón Rial han sido designados en comisión por varios vecinos de este barrio para que iniciaran las gestiones correspondientes al corso que se realizará en esta calle e informar en la nueva reunión a celebrarse esta noche.

Escuela Argentina de Música
Bmé Mitre 974, esquina Carlos Pellegrini
Director: JUAN AGUIRRE
CLASES ELEMENTALES Y SUPERIORES
INICIACION DE LOS CURSOS EL 1o. DE MARZO
La matrícula continúa abierta en la secretaría de 9 a 11 a.m. y de 3 a 5 p. m.

EN LOS CENTROS SOCIALES

Círculo Belgrano — Este acreditado círculo realizará el 6 de marzo un gran baile de disfraz en su casa-quinta de la calle Pampa.

Con este motivo han sido ampliados los jardines de la misma, iluminándola profusamente e instalando gran número de mesas para la cena que se efectuará.

Amenizarán la fiesta dos orquestas que se instalarán en los salones y el jardín, respectivamente.

Centro Riojano Español — Los días 4, 6 y 11 de marzo este centro realizará grandes bailes de disfraz y fantasía en su propio local.

Varios premios se repartirán entre las mejores parejas.

Constituyen el jurado los señores: Pantaleón Barco, Santos García, Emilio F. Villegas y José M. Sierra.

Centro Eslava — En el salón "La Argentina", efectuará este centro varios bailes de disfraz los días 4, 5, 6 y 11 de marzo, repartiéndose ocho valiosos premios.

Orfeón Buenos Aires — En unión de las sociedades La Victoria, La Toca Primitiva, Círculo Ibérico Argentino y Club Victoria, el orfeón realizará cuatro matinées de disfraz los días 5, 6, 7 y 12 de marzo en los salones de la Unione Operai Italiani y efectuará un concurso de agrupación premiado con libras esterlinas.

Los Trovadores — En el salón del "Centro de Almaceneros", Sáenz Peña 242, realizará matinées y concursos los días 5, 6, 7 y 12 del mes entrante. El jurado que discernirá los premios, está compuesto de los señores: Manuel López, Dionisio Ferro, Aníbal Pessotti, Juan Dorrego, Atilio Comenale, Pedro Albutegui y Eugenio Romero.

La Rusticana Primitiva — Durante los días 5, 6, 7, 11 y 12, esta sociedad efectuará varios bailes de disfraz y concursos en la Unione e Benevolenza.

Para estos últimos habrá valiosos premios, los cuales pueden verse en la secretaría de la misma, Boulogne-sur-Mer 357.

Submarino Peral — En el salón Centro de Almaceneros, realizarán bailes los días 4, 5, 7, 11 y 12.

Componen el jurado que dará los premios a las mejores parejas, los señores: Juan A. Rodríguez, Juan A. Pantarotto, Alfonso Pantarotto, Raúl A. Ponte y Ramón Laiño.

Juventud Unida del Sud. — Esta sociedad recreativa, coral y musical, da resalto mismo el día 6 del corriente a la noche un gran baile familiar de disfraz y fantasía, en honor del partido Radical.

El baile se realizará en los salones del Círculo Aragón, Tacuarí 250.

Las invitaciones pueden solicitarse en la secretaría y local de ensayo, Bolívar 707 y 25 de Mayo 445, respectivamente.

Ultimátum. — Con motivo de celebrar las próximas fiestas de Carnaval la sociedad recreativa "Ultimátum" obsequiará con un baile de disfraz y fantasía a sus asociados el día 4 del corriente en los bajos salones de la "Unione e Benevolenza".

No dudamos que la esta, aparte del carácter familiar que se le quiere dar, revestirá las proporciones de esos grandes bailes donde el chic y el buen humor reinan doquiera.

Jóvenes Amantes del Arte. — Para el 5 de marzo esta sociedad organiza un gran baile de disfraz que se realizará en el salón Lago di Como, Cangallo 1756.

Los Cívicos Unidos. — Esta sociedad activa con mucho entusiasmo los últimos preparativos para la salida del próximo Carnaval. Cuenta ya con 25 músicos de banda, 15 de banda lisa, un coro de cien voces entre el cual hay 60 señoritas. La corporación irá escoltada por una guardia de honor compuesta de un capitán, un teniente y 50 soldados. También tomarán parte 4 bicicletas lujosamente adornadas.

Los ensayos darán comienzo la próxima semana, todas las noches de 8 a 11 p. m.

La Máscara. — Esta sociedad dará en los días 4, 5, 6, 7 y 12 de marzo próximo, tarde y noche, grandes bailes de disfraz y fantasía en el cinematógrafo Bompland 1466. Realizará en los mismos bailes concursos de trajes.

Los Inmortales. — Los días 7 y 12 de marzo esta sociedad efectuará bailes de disfraz y fantasía en el salón Giuseppe Garibaldi, Sarmiento 3979.

Orfeón España. — En el salón de la sociedad Española de Belgrano, General Pacheco 156, este centro realizará diez grandes bailes de disfraz y fantasía, en unión de los centros Tomé y Traiga y Leandro N. Alem.

El Lucero del Alba. — En el salón de la calle Mitre 2679, Avellaneda, este centro realizará durante los días 5, 6, 7, 11 y 12 de marzo bailes de disfraz y fantasía.

La Flor Argentina. — Este centro efectuará cuatro veladas de disfraz y fantasía los días 4, 5, 7 y 12 de marzo a las 10 de la noche en los salones de la Casa Suiza, Rodríguez Peña 254.

Un jurado compuesto de cinco miembros y presidido por el señor José I. Peralta, será el encargado de discernir a los centros premios, consistentes máscaras los veinticinco premios, consistentes en cóndor, libras esterlinas y argentinos y otros objetos, como también para dar mayor brillo a las veladas. En el intervalo se permitirá el juego con serpentinas y flores.

Las entradas para señoras y señoritas son gratis, debiendo solicitarse en la secretaría social, Moreno 1842.

Círculo Italiano Roma. — Los 4 y 11 de marzo próximo, este círculo realizará dos grandes bailes, en su propio local, Belgrano 2394, a las 10 p. m.

Los Chiripitifláuticos. — Para el 4 y 6 del mes próximo este conocido centro organiza dos bailes de disfraz y fantasía que se efectuarán en el salón Giuseppe Garibaldi, Sarmiento 2419.

Club Social General Las Heras. — Este club ha organizado un concurso de carnestolendas al que podrán concurrir sociedades, agrupaciones, centros criollos y máscaras sueltas. Se distribuirán valiosos premios en efectivo y otros objetos.

El jurado que hará la distribución de premios lo forman:

Enrique D. Barros, Pedro Molland, Enrique Martínez Langan, Manuel S. Cabo, Tomás Juárez y R. A. García.

Lidia. — En el local de este cinematógrafo sito en la calle Chacabuco 966 se realizarán durante los días 4, 5, 6 y 7 de marzo grandes concursos de máscaras, centros criollos, sociedades y agrupaciones diversas, distribuyéndose valiosos premios en efectivo,

UNION CIVICA RADICAL

La gran manifestación del sábado

HERMOSO ACTO DE AFIRMACIÓN POLÍTICA

El festival de ayer en Lanús

ENTUSIASMO INDESCRIPTIBLE

OTROS ACTOS CELEBRADOS AYER --- LAS CONFERENCIAS DE HOY

La intervención a Corrientes

VIAJE DEL CORONEL ANGEL BLANCO

INFORMACION GENERAL DE LA CAPITAL Y PROVINCIAS

LA CONCENTRACION DEL SABADO

Hermoso acto de afirmación política

Pueden sentirse orgullosos los comités de las circunscripciones 6.a, 7.a, 8.a, 9.a, 10.a y 11.a, por el resultado del acto que organizaron para el sábado último por la noche y cuya realización fué coronada por el más entusiasta de los éxitos.

Como cada vez que el partido llama a sus huestes a actos de afirmación política, el sábado por la noche fueron numerosísimos los ciudadanos que acudieron al llamamiento de los elementos dirigentes de la Unión Cívica Radical y que con su presencia dieron al acto contornos de gran acontecimiento político.

Item más debemos dejar constancia, y ello ha de ser con el consiguiente orgullo, de que cada vez se nota más la asistencia a esos actos públicos de elementos que hasta ahora permanecieron neutrales, pero que en la contienda política a que estamos avocados desean hacer uso de sus derechos ciudadanos; pero antes desean saber cuál de los contrincantes les ofrece mayores garantías de probidad política. En ese sentido, nadie como el partido Radical puede sentirse orgulloso de la expectabilidad de esos elementos, ya que como lo dejaron patentado el sábado, muchos de los oradores, ninguna de las agrupaciones políticas del país puede presentarse ante el cuerpo electoral ni con mayores prestigios, ni con mayores arrestos, ni con más elevado bagaje de austeridad administrativa.

Vale decir entonces que actos de la magnitud del efectuado en la noche del sábado, son los que dejan en el ánimo del espectador imparcial, la convicción de que un conglomerado político tan unido, tan compacto y tan firme en sus doctrinas, es el único que en el futuro ciclo gubernamental puede encarnar las ansias del pueblo, del pueblo verdadero, del que trabaja y produce, no del que vaga y grita.

La escasez de espacio nos obliga a reflejar la crónica del gran acto del sábado en las siguientes sucintas impresiones:

Circunscripción 6.a—

Los afiliados de este comité habían elegido como punto de reunión la intersección de las calles Independencia y Avenida La Plata, donde a la hora anunciada un numeroso grupo de ciudadanos esperaba la llegada de los oradores.

Estos fueron los señores Miguel de Rivero y doctor Víctor M. Molina, quienes en sus discursos definieron el concepto del radicalismo y oponiéndolo con claridad de concepto a otros mal llamados partidos políticos, que basan toda su propaganda en dirigir ataques a la Unión Cívica Radical, pero sin jamás definir su propia orientación en la política general del país.

El doctor Molina dedicó gran parte de su discurso a una crítica justa y elevada del socialismo, especialmente del socialismo no desarrollado en nuestro país, siendo muchos de sus elocuentes párrafos coronados por entusiastas ovaciones.

Una vez terminados los discursos, la concurrencia se dirigió a Boedo y de aquí por Belgrano y Castro Barros a Rivadavia, hasta unirse con el grueso de la columna.

Circunscripción 7.a—

Alrededor de 1.000 ciudadanos se reunieron en las calles de Corrientes y Salguero, punto designado por el comité de la sección 7.a para desarrollar la asamblea preliminar, antes de dirigirse a engrosar la columna de concentración.

El orador de esta asamblea lo fué el señor José M. Giuffra, quien en elegantes y conceptuosos términos hizo historia de la actuación del radicalismo en la vida nacional y que la benéfica influencia de esa actuación se había dejado sentir más de una vez.

Tuvo frases de sincera y fogosa crítica para la desquiciada administración de la provincia de Buenos Aires, a los desmanes de cuyo gobierno ha de responder el partido Radical como hasta ahora, con una actuación enérgica y decidida, en savalguardia de los intereses todos de la provincia.

Por último, el señor Giuffra encareció la importancia de los actos como el que se iba a celebrar aquella noche y que evidencia ante la opinión del país la vitalidad del partido, que con mayores probabilidades de éxito acude a la próxima lucha comicial.

Grandes aplausos interrumpieron la labor del orador, aplausos que al terminar se convirtieron en ruidosa ovación.

Terminado el discurso, la columna se dirigió a unirse con las demás secciones.

Circunscripción 8.a—

También fué numerosísima la concurrencia que asistió a la asamblea de la sección 8.a, que se verificó en San Juan y Matheu.

Abrió el acto el señor Juan José Bonifacio, quien en párrafos brillantes puso de manifiesto cuál ha sido la actuación parlamentaria del partido Radical frente a la obra negativa del oficialismo y de partidos que llamándose populares están tiranizados por una familia de burgueses.

Tuvo para el socialismo justista acerbas frases de crítica y de condenación.

Le siguió en el uso de la palabra el doctor José León Rodeyro, quien en una magnífica pieza oratoria — que lamentamos no poder transcribir, siquiera fragmentariamente — historió cuáles han sido los resultados de la actuación del partido Radical en la política general del país y la revolución que esta actuación produjo en el estado de cosas anacrónico e inmoral, en que los gobiernos de antiguos moldes desarrollaban sus lamentables administraciones.

Frente a esta actuación de nuestro partido, el doctor Rodeyro desmenuzó las gestiones públicas de los demás partidos, especialmente del Socialista, del que demostró que en ningún momento cumplió sus promesas de mejoras para las clases productoras.

La numerosa concurrencia, que oyó a los oradores con religioso silencio, les tributó al finalizar sus respectivas oraciones grandes aplausos.

Circunscripción 9.a—

Frente al comité de esta sección se realizó la conferencia cívica con un numerosísimo público entusiasta que se había congregado. Dió comienzo la misma a las 9.15 p. m. y en nombre de la comisión de propaganda abrió el acto el señor Francisco A. Turano.

Acto continuo ocupó la tribuna el doctor Laurentino Olascoaga, pronunciando breves palabras alusivas al acto que se realizaba y tratando con gran acierto en su disertación la nacionalidad, la patria y la bandera, demostrando la obra sincera que realiza el partido Radical en beneficio del pueblo, siendo al finalizar, largamente aplaudido.

Le siguió en el uso de la palabra el doctor Obarrio Siri. Este orador dió comienzo a su discurso hablando de la acción benéfica del radicalismo. Analizó los distintos partidos políticos y la obra negativa realizada por los gobiernos oligarcas, llegando a la conclusión que la obra del partido Radical en 25 años de lucha constante y tenaz, comprueban hoy todo su arraigo en el pueblo que lo acompaña.

Se refirió al sano patriotismo y con su elocuencia refutó la teoría del internacionalismo, teniendo bellas frases para el emblema nacional. Su disertación fué toda una pieza instructiva, la que dió lugar a frecuentes aplausos.

Subió después a la tribuna el doctor José A. Raices, y sus primeras palabras fueron un brillante saludo a los radicales de Balvanera. Habló del programa y de la acción política del partido Radical, terminando su sintético discurso asegurando el triunfo del partido en los próximos comicios, cosechando numerosos aplausos.

El señor Francisco A. Turano, seguidamente ocupó la tribuna y trató la situación actual por que atravesaba la Provincia de Buenos Aires bajo un pésimo gobierno que se sostenía a base de caudillos y policía regimentada. Analizó con datos y tratando la situación actual de Europa, dijo, son pruebas evidentes de la mentira del socialismo internacional y trató de la obra nula realizada por la diputación socialista en el Congreso.

Hizo ciertas consideraciones sobre el momento político y agregó que los 25 años de lucha y sacrificio de la Unión Cívica Radical debían ser coronados en los próximos comicios del 2 de abril con un triunfo, que justificaría la derrota de la oligarquía y de los enemigos de la patria.

Circunscripción 10.a—

En Belgrano y Matheu fué el sitio de reunión acordado por este comité. El público fué numeroso, pudiéndose calcular los asistentes en más de 1.000 personas.

El acto lo abrió el señor Alfonso D. Tolli, que en breves pero elocuentes palabras encareció la importancia de la concentración organizada.

Habló a continuación el señor Domingo A. Rasili que con certera frase y agudo concepto trató de los tópicos que implican la vitalidad del partido radical y su entronizamienteo en el espíritu ciudadano de la república.

El señor Gustavo Caraballo pronunció un fogoso y elocuente alegato, que la concurrencia subrayó con entusiastas demostraciones.

Ocuparon después la tribuna los doctores Florencio Villegas Basavilbaso y Víctor M. Molina, de cuyos discursos como suyos bastará decir fueron exposición de sana doctrina política y que fueron escuchados fervorosamente por los concurrentes.

Circunscripción 11.a—

Frente al local Azcuénaga 359, sede del comité de esta sección, se efectuó la asamblea parroquial preliminar de la manifestación interseccional.

En ella usaron de la palabra los doctores Raúl Manrique y Ernesto H. Celesia, de cuyos discursos no queremos hacer un extracto para no malversar el caudal de verdad que en ellos fueron expuestos. Baste decir que ellos pusieron de relieve la magnífica actuación de la U. C. R. frente a los partidos oficialistas, que han conducido a la nación al estado de desequilibrio económico a que desgraciadamente nos es dado asistir.

La manifestación—

Realizados los actos que acabamos de enumerar y en todos los cuales como ya decimos reinó gran entusiasmo, las diferentes asambleas seccionales se dirigieron a Rivadavia y Alberti, donde se organizó la columna.

Para dar cuenta de la magnitud de esta baste decir que ella ocupaba más de ocho cuadras.

Entre los vítores de los asistentes al partido y al doctor Irigoyen, los manifestantes se dirigieron al comité central.

En la plaza del Congreso esperaban ya a los manifestantes un grupo numeroso de ciudadanos. El golpe de vista que presentaba la concurrencia era hermosísimo y grandioso.

La tribuna fué levantada en la calzada y desde ella abrió el acto el diputado nacional Dr. Le Bretón, el cual comenzó diciendo que jamás como en aquel momento había deseado poseer un órgano vocal potente para que su voz pudiera ser oída por todos los que con su presencia prestaban mayor esplendor a aquel significativo acto público, prueba palpable de que, pese a las gratuitas afirmaciones de los contrarios al partido Radical, no muere, sino que cada día más sano, más compacto y más unido se apresta a la lucha, lucha que por otra parte él encauzó noble y serenamente al abrir los comicios a la voluntad popular.

Definió después concisa y brillantemente los ideales que encarna la Unión Cívica Radical.

Dijo también que nuestro partido no acepta unión ni componendas repudiables y que serenamente confiado en sus propias fuerzas, se apresta a la contienda seguro de que el pueblo consciente sabrá a quien ha de otorgar su confianza.

Hizo después la aclaración de que el radicalismo tiene abiertas sus puertas a los hombres de buena voluntad y a todos aquellos que, reconociendo pasados errores, abdican sinceramente de doctrinas erróneas que jamás pueden ser concreción de los ideales de un pueblo que quiera vivir a la moderna.

Es imposible seguir en esta sumaria reseña al orador en su brillante peroración, que fué exponente claro de lo que es y representa el radicalismo junto a los otros partidos que se mueven en el escenario político de la república.

Ocioso es decir que la concurrencia, entusiasmada, coronaba cada período del orador con estruendosos aplausos.

El secretario del comité radical de Tres Arroyos, doctor Pedro Pujol, pronunció después hermosas palabras, teniendo frases de exacta condenación para la política ugartista que impera en la provincia.

El ciclo de los discursos lo cerraron los doctores José León Rodeyro y Víctor M. Molina, que se produjeron con la elocuencia en ellos característica y que fueron muy aplaudidos.

Terminados los discursos se dieron vivas al partido y al doctor Irigoyen, y en medio del mayor orden se disolvió la grandiosa manifestación que, como ya decimos en nuestro comentario preliminar, fué un alto exponente de la vitalidad creciente de la U. C. Radical.

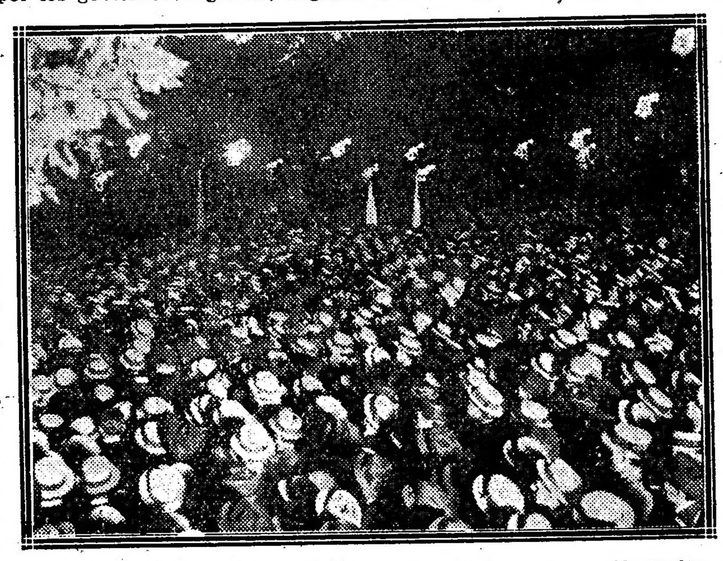

Dos aspectos de la gran manifestación del sábado último frente al comité central

EL FESTIVAL DE AYER EN LANUS

Indescriptible entusiasmo

Jamás como en este caso, el reporter puede echar mano de una manoseada frase periodística y decir que la fiesta celebrada ayer en Lanús y organizada por la tercera sección electoral de la provincia, dejará gratísimos recuerdos en el ánimo de cuantos a ella asistieron.

Un día espléndido, primaveral, prestó eficaz cooperación a la fiesta que transcurrió entre la más franca cordialidad, sin que incidente alguno desagradable empañara el esplendor de la misma.

El lugar de la fiesta lo fué, como ya habíamos anunciado, la pintoresca quinta Caraza, a la que desde media mañana comenzaron a afluir los asistentes a la fiesta, deseosos, al mismo tiempo que daban fe de su religión política, de proporcionar a sus espíritus unas horas de franco solaz y esparcimiento. Era un hermoso y bello paréntesis puesto al rudo trajinar de la semana. Era una jornada de respirar libremente después de soportar durante los ocho días de labor el ambiente enervante y castigador de la fábrica y del taller. Por ésto en todos los rostros brillaba la satisfacción de quien sabe hermanar lo útil con lo agradable. Vale decir, que los que ayer hicieron acto de presencia en la simpática fiesta campera, al mismo tiempo que cumplían con lo que podríamos llamar un deber cívico, daban satisfacción al cuerpo y al espíritu.

La fiesta, como ya dijimos en anteriores ediciones, había sido organizada por los comités de Lomas de Zamora, Lanús, Almirante Brown, Florencio Varela y comité de la juventud de Avellaneda, y a todos ellos se debe felicitar calurosamente, pues como ya hemos dicho antes, el éxito del festival sobrepujó a los más halagüeños auspicios.

Las diversas comisiones que cuidaron de la buena organización y realización de la fiesta se hallaban integradas en la siguiente forma:

Junta ejecutiva: Luis Monteverde, Marcos Grigera, Carlos A. Sánchez, Antonio Crespo, Juan Serocchi, Florencio Arce, doctor Juan M. Basco, Amadeo Bidone, Francisco Arregui, Domingo Gaddini, Antonio Cervetti, Guillermo Dickson, Eduardo A. Sivio, doctor Juan A. Carona, Claudio Perrone, Rómulo J. Williams, Juan José Mata, Bautista Launazo, doctor Leopoldo del Campo, Restituto Caraza, Emilio Montesiniguer, Julio Viterbori, José A. Lechantín, Antonio Mieli, G. Alem, Sebastián Gestas, Plácido Mosteirín, Luis F. Zetti, Alfredo Najurieta, Américo Orsatti, doctor Scarano, Juan J. Pardal, Juan Novolisio, Antonio Bengochea, Miguel Chimento, Enrique Albizzati.

Comisión de propaganda: José M. Mosquera, Eugenio Ginocchio, Emilio Lola, Benito Pando, F. V. Ruiz, Pedro Légarte, Juan A. Cini, Jorge Leray, Armando N. Sinito, Armando Calzada, Camilo Castro Berutti, Emilio Cuartango, José J. Olivero, Antonio Otero, N. Labourdette, Evangelista Bálsamo, Nicanor Maciel, Mariano Viarnez, Guillermo Schilin, Pedro Devicenzi, Francisco Pagani y Julio Cenerteg.

Comisión de recepción: doctor Alberto Basco, Julio Najurieta, Roberto Bidone, Mariano Mansilla, José Ferrúa (hijo), Avelino Castro, José D'Alessandro, Antonio Lechantín, J. Ferrúa.

Jurados. — Bailes criollos y payadas: Francisco Demasi, José A. Lechantín, Miguel C. Fugoli, J. M. Pérez, Emilio Lola y Claudio Troncoso.

Domada y carrera: Alberto A. Parma, Pedro Legarte, Francisco A. Ruiz, Olegario J. Aguilar, Mario Cima y J. J. Mata.

Secretario general, Carlos E. Carlino; tesorero, Bernardo González Molina; comisario general, Francisco Demasi.

Comisarios: Alejandro Boffi, Manuel Campodónico, Luis de Rosa, R. Camelino, Mario S. Alem, Fermín Iragorri, Angel Salvareza, Gregorio Jaureguiber, José A. Irusta, Evangelista Bálsamo.

A las 12 m., tuvo lugar el almuerzo, del que participaron alrededor de dos mil comensales. Durante el ágape reinó la más franca alegría y se hizo derroche del buen humor característico de estos momentos.

Terminado el almuerzo, hizo uso de la palabra el doctor José León Dodeyro, quien hizo la apología del partido Radical, vertiendo hermosos conceptos sobre la pretérita y futura actuación del mismo.

Dijo también que en estos momentos en que el país se apresta a ir a la lucha comicial reconforta el espíritu el ver que los radicales dan en todo momento prueba de su vitalidad y de sus entusiasmos.

Las elocuentes frases del doctor Rodeyro consiguieron caldear los ánimos y sus palabras finales fueron coreadae con entusiastas aplausos.

Terminado el discurso se pasó al desarrollo del programa, cuya extensión obligó a suprimir algunas de sus partes por falta material de tiempo.

Entre los números que tuvieron que ser suprimidos figuraban la carrera de sortija, el concurso de tiro y el baile del perícon.

Aunque tampoco se llegó a efectuar la payada, hizo las delicias de la concurrencia un viejo trovero que en improvisadas estrofas que tenían todo el sabor del terruño nativo, puso nobles acentos de rebeldía, de la noble rebeldía que es como el alma toda de la raza y de la leyenda.

La domada de potros puede decirse que constituyó el "clou" de la fiesta, siendo muy aplaudidos los encargados de llevarla a efecto. Durante la celebración del mismo, se cayeron dos jinetes, aunque afortunadamente las caídas no fueron de consecuencias.

Los demás números, a excepción de aquellos que ya dejamos expuesto, no se realizaron, fueron del agrado de la concurrencia que aplaudió con cariño a los intérpretes de los mismos.

Realizado el programa, los concurrentes que pasaban de tres mil, se organizaron en columna y, unos a pie, otros en coche y muchos a caballo, se dirigieron a la estación de Lanús, donde llegaron alrededor de las 7 p. m.

Desde la tribuna que en este sitio había sido levantada dirigió la palabra al numeroso público el señor Nicolás Calvo, versando sobre el tema "La patria y el radicalismo", que el orador desarrolló en forma brillante y elocuente, poniendo una vez más de manifiesto cuál ha sido la intervención que el radicalismo ha tenido en la vida nacional y la manera elevada como sus hombres han entendido el concepto de la patria, bien distinto del que han formado los patrioteros.

Fué muy aplaudida por la asamblea una poesía que recitó el señor Demasi, como asimismo recibieron elocuentes pruebas de conformidad con palabras que pronunciaron a continuación los señores Restituto Caraza y Héctor Bidone.

Terminados estos discursos, se dió por finalizada la hermosa fiesta de ayer, durante la cual reinó el más completo orden y el más saludable entusiasmo, digna por todo concepto de encomio y que demuestran una vez más que las huestes del radicalismo saben manifestarse sin acudir a las algaradas a que tan aficionados son ciertos partidos y ciertas gentes.

✡ ✡ ✡

LOS ACTOS DE AYER

Lo extenso de la crónica destinada a reseñar los trascendentales actos realizados el sábado por la noche y ayer, nos privan de poder describir detalladamente los diversos actos realizados por los comités seccionales

Dejaremos empero constancia de que todas las conferencias anunciadas se llevaron a cabo en medio del mayor orden y con asistencia de numeroso público que aplaudió con entusiasmo a los oradores, los que en general fundamentaron sus palabras en la actuación que ha tenido el partido radical en la política del país y en las garantías que ofrece a la opinión al presentar sus candidatos al gobierno de la república.

✡ ✡ ✡

CONFERENCIAS CELEBRADAS

Circunscripción 3.a—

Organizada por el subcomité "Mariano Moreno" y ante numerosa concurrencia, se llevó a cabo ayer a las 4 y 30 p. m., una conferencia de propaganda en la intersección de las calles Iriarte y Salón.

Ocupó la tribuna el doctor Víctor Molina, quien después de señalar la trascendencia del momento actual, dijo que no iba a dirigirse a los radicales ya bien orientados dentro de la política argentina; él iba a hablarles a los independientes y a los obreros de buena fe para destruir la propaganda puramente circunstancial del partido socialista, propaganda informada por el único propósito de conseguir impresionar al electorado.

Dijo que los 10 ó 12.000 obreros afiliados al P. S. no representaban sino una ínfima parte del proletariado nacional.

¿Con quién están los 500.000 proletariados del resto de la República?

Dijo que la estadística electoral no dejaba lugar a dudas; en Salta sólo 112 habían votado con el socialismo, en Córdoba 300 y en Rosario 7 u 800; lo demás no era justista.

Habló de la propaganda mal sana contra el patriotismo y demostró, citando a Jaurés, que el internacionalismo no es cosmopolitismo y que las nacionalidades son necesarias aún dentro de la doctrina pacifista; pero el pacifismo obrero había fracasado, como habían fracasado otros esfuerzos, y agregó que, antes que Justo hubiera nacido, ya Alberdi había orientado a estos pueblos dentro de un sincero pacifismo; que a este respecto la República no tenía nada que aprender del socialismo, porque el arbitraje era su norma de conducta y había sufrido amputaciones dolorosas para conservar la paz.

Se extendió en un análisis prolijo del programa mínimum y dijo que ese programa se abría a cada instante con la ganzúa del voto general.

En seguida hizo uso de la palabra el presidente del subcomité Don Juan Mazón, quien se ocupó de la campaña desleal de los adversarios, que no reparan en medios con tal de herir al radicalismo.

La reunión se disolvió en medio del mayor orden, con aplausos para los oradores y vítores al partido y a sus dirigentes.

✡ ✡ ✡

CONFERENCIAS ANUNCIADAS

Para hoy—

Del subcomité "Julio Fernández Villanueva" (sección 17.a), en Cabrera y Carranza. Oradores: doctor Andrés Ferreyra (hijo), doctor Italo di Nápoli, señores Gregorio García, Francisco Reynoso y Florentino Romero.

—De la circunscripción 8.a, en Estados Unidos y Saavedra, a las 8 y 30 p. m.

Para mañana—

Del "Subcomité de la Juventud", de la circunscripción 13.a, en Alsina y Cevallos, a las 8.30 p. m.

—En Rodríguez Peña y Lavalle, a las 9.20 p. m., organizada por la circunscripción 14.a. Hablarán los doctores Manuel Mitchel, Carlos Becú, Juan Obarrio y el señor Nicolás Coronado.

—Organizado por la sección 18.a (Las Heras), el martes 29 del corriente, a las 9 p. m., se llevará a efecto una conferencia en la esquina de las calles Canning y Triunvirato. Hablarán sobre diferentes temas los doctores Carlos F. Melo y Carlos A. Becú, y señores Pedro P. Sanguinetti (hijo) y Guillermo Sullivan.

Terminada la conferencia, se hará manifestación por las calles Canning, Velazco y Aráoz, hasta el número 345 de ésta, en cuyo local se inaugurará el funcionamiento de la subcomisión del circuito 178.

—El subcomité de la 4.a circunscripción, "Leandro N. Alem", ha organizado una conferencia para el próximo martes. El acto tendrá lugar en su domicilio social, Montes de Oca 1643, haciendo uso de la palabra los señores José Luis Cantilo y José Tamburini.

—El subcomité radical "Capitán Miguel González" realizará una conferencia pública el martes 29 del corriente, a las 8.30 p. m., en la esquina de Santiago del Estero y Progreso. Hablarán los doctores Andrés Ferreyra y Eduardo Tomaszewsky y el señor Atilio Larco. Terminada la conferencia, se irá en manifestación hasta el local del subcomité, Sáenz Peña 1953, donde despedirá a los manifestantes el coronel Pereyra Rozas.

✡ ✡ ✡

CONCENTRACION DE SUBCOMITES EN LA SECCION 17.a

Con mucho entusiasmo se viene preparando una concentración de subcomités de esta sección electoral para el día 2 de marzo, a las 8.30 p. m., en los siguientes puntos:

Subcomité "Doctor Rogelio Araya": Triunvirato y Jorge Nebery. Oradores: doctor Jenaro Giacobini y A. Legramanti. Una vez terminada la conferencia irán en manifestación hasta la calle Cabildo y Federico Lacroze, subcomité "Doctor Hipólito Irigoyen", Pampa y Cabildo. Una vez terminada la conferencia, irán en manifestación hasta Cabildo y Federico Lacroze. Oradores: Doctor José González Pagliere y otros.

ACTUACION PARLAMENTARIA

1912-1916

Se hace saber a las numerosas personas que han pedido esta publicación, que recién hoy será posible comenzar la distribución, pues el trabajo de clasificación de los cupones ha sido enorme.

Pueden continuar los pedidos al secretario del comité de la capital, Rivadavia 1581, pues hoy entra en prensa una segunda edición.

Subcomité "J. F. Villanueva": Soler y Bompland. Orador: Oreste Franzoni. Una vez terminada la conferencia, irán en manifestación hasta Federico Lacroze y Cabildo.

Subcomité "Obrero Radical": Rivera y Darwin. Oradores: doctores Italo Nápoli y Juan Fritz Simón. Una vez terminada la conferencia irán en manifestación hasta Federico Lacroze y Cabildo.

Subcomité "Doctor Agustín Rocca": Chenaud y Luis M. Campos. Oradores: Luis B. Godoy y F. Villegas Basavilbaso. Una vez terminada la conferencia, irán en manifestación hasta Federico Lacroze y Cabildo.

Comité seccional: En el punto de concentración general, calle Cabildo y Federico Lacroze, donde harán uso de la palabra los siguientes oradores: Alois Bachman, Juan José Firugoni y Tomás A. Le Bretón.

✡ ✡ ✡

INFORMACIONES DIVERSAS

Todos los días, de 8 a 10 p. m., permanece abierta para recibir adhesiones la secretaría del subcomité radical Talar, de la 15.a, Lacar 3093.

—El comité de la sección 3.a y los subcomités de la misma se han declarado en sesión permanente y funcionan todos los días en los siguientes puntos:

Comité central, Montes de Oca 716, de 5 a 7 y de 9 a 11 p. m.; subcomité Mariano Moreno, de 8 a 10 p. m., en Villarino 2296; subcomité Capitán Miguel González, de 8 a 10, en Sáenz Peña 1953; subcomité Lorenzo S. Solari, de 8 a 10, en Chacabuco 1494; subcomité Cornelio Baca, de 8 a 10 p. m., en Luzuriaga 20.

—La secretaría del subcomité "Fernández Villanueva", de la circunscripción 17.a, ha quedado definitivamente instalada en las calles Soler esquina Bompland. Todos los ciudadanos, sin distinción, pueden consultar el nuevo padrón, de 8 a 11 de la noche, en dicho local.

—Se ha constituído en la calle Guardia Vieja 3443, circunscripción 9.a, con la asistencia de 150 adherentes, un subcomité, denominado "Bernardino Rivadavia", cuya comisión directiva ha quedado constituída en la siguiente

Uno de los grupos de concurrentes a la fiesta campera celebrada ayer en Lanús

forma: Presidente, Atilio Dalporto; vicepresidente, José Cabones; secretario general, Alfredo Daneri Andrade; secretarios: Nicolás J. Escudero, Marco Caparelli, Carlos Bertolasi y Juan Cavaguaro; tesorero, Eusebio Casiu; protesorero, Carlos Lavinzzi; delegados: Cleto Sunnaruga y Desidero Almanini. Siguen veinticinco vocales.

—El subcomité "Ingeniero Carmelo Baca y Jenaro Kurh" atiende y recibe adhesiones todas las noches, de 8.30 a 11 p. m., en su local Cevallos 941.

—Sección 12.a — Debiéndose realizar el 3 del mes de marzo, a las 9 p. m., una función a beneficio de este comité, en el biógrafo "Lidia", calle Chacabuco 966, se pone en conocimiento de los que deseen localidades, que éstas están disponibles en los locales siguientes: Comité seccional, calle Tacuarí 1089; comité "Baca Kurh", calle Cevallos 841 y subcomité "Adolfo Lamarque", calle Defensa 916.

—Anoche efectuóse una reunión ante una numerosa concurrencia, a fin de nombrar las autoridades del comité de la juventud Unión Cívica Radical, sección 15.a (San Bernardo), en su local Serrano 375, habiendo sido electos para ocupar dichos cargos los siguientes ciudadanos: Presidente, Juan Gandio; vice 1.o, Juan V. Cavatorta; vice 2.o, Florencio Zaccone; vice 3.o Emilio Borcella; secretario general, Domingo N. Dumas; 1.o, José De Pieiro; 2.o, Francisco Torselli; 3.o, Antonio Mangianti; 4.o, Manuel Costa; 5.o, Carlos Barabino; 6.o, José Barabino (hijo); tesorero, Pablo Magueliffi; protesorero, Domingo Gandio; bibliotecario, Juan R. Urel; 50 vocales.

✡ ✡ ✡

COMITE FEMINISTA DE LA UNION CIVICA RADICAL

El comité feminista que preside la señora Dolores Ruiz de Romero viene desplegando una activa y entusiasta propaganda en pro de los ideales partidistas. Lo mismo en la capital federal que en la provincia de Buenos Aires, su propaganda ha merecido sus mejores aplausos y estímulos de los radicales, que facilitan en todos los puntos la institución de comités feministas.

Ha recibido este comité, augurándole el más feliz éxito y prestando su cooperación, notas firmadas por los presidentes de los siguientes comités: sección 15.a, señor Jorge R. Braña; 2.a, Santiago Sanguinetti; 16.a, del subcomité "Félix Mielo", Félix O. Fouiller; 4.a, "Comité Auxiliar de la Juventud", Luis O. Garguilo; Trenque Lauquen, Francisco Vignau; General Paz, Mariano J. García; General Villegas, doctor Samuel E. Luna; Tapalqué, Pedro A. Gau; Navarro, Justo Moll; Bartolomé Mitre, doctor Vitelmo A. Carbajal; General Rodríguez, José E. Trueba; 25 de Mayo, José M. Grau.

✡ ✡ ✡

GRAN FESTIVAL EN LA CIRCUNSCRIPCION 3.a

Organizado por el subcomité Mariano Moreno, de la circunscripción 3.a, se llevará a cabo el 1.o de marzo en el teatro Variedades, un gran festival artístico y conferencia política a cargo del doctor Carlos F. Melo.

Par el desarrollo de la parte artística del programa prestarán su concurso los notables artistas, señorita Esperanza Palomero y los primeros actores Roberto Casaux y Salvador Rosich. La velada se desarrollará de acuerdo con el siguiente programa:

1.o Sinfonía. 2.o Subirá a escena por la compañía que dirige el señor Ricardo Reynaldi la hermosa producción del malogrado autor uruguayo Florencio Sánchez, en 3 actos, titulada "M'hijo el dotor". Reparto: Doña Mariquita, señora Herrero; Jesusa, señora Reynaldi; Sara, señora Latapie; Adelaida, señora Diana; Mamá Rita, señora Pereyra; don Olegario, señor Vitta; Julio, señor Reynaldi; Eloy, señor Giordano; El Gury, niño Ferrer. 3.o Conferencia por el doctor Carlos F. Melo; 4.o El hermoso diálogo original del señor Gabriel A. Casos, titulado "La eterna mentira", interpretado por la señora Esperanza Palomero, niña María Elena Rosich y el señor Salvador Rosich; 5.o El señor Roberto Casaux dará término al espectáculo interpretando uno de sus graciosos monólogos. Dado la bondad del mismo y los numerosos adherentes con que cuenta el subcomité Mariano Moreno, no titubeamos en asegurar su completo éxito.

✡ ✡ ✡

BUENOS AIRES

Asamblea política

GENERAL BELGRANO, febrero 28. — Con el entusiasmo característico de todas las reuniones que leva a cabo el partido radical, se efectuó en el local del comité de la localidad una gran asamblea política que se vió concurrida por un numeroso núcleo de partidarios que vitoreaban incesantemente al partido radical, a sus dirigentes y al Dr. Hipólito Irigoyen.

A esperar a los delegados doctores Del Valle, Dabel, Villegas Basavilbaso acudió un inmenso público a la estación, donde organizó una manifestación que recorrió las principales calles del pueblo hasta el comité donde se llevó a cabo la conferencia.

Hablaron el Dr. Del Valle, el presidente del Comité Don Adrián Burgueño y otros oradores designados al efecto, todos los cuales fueron muy aplaudidos.

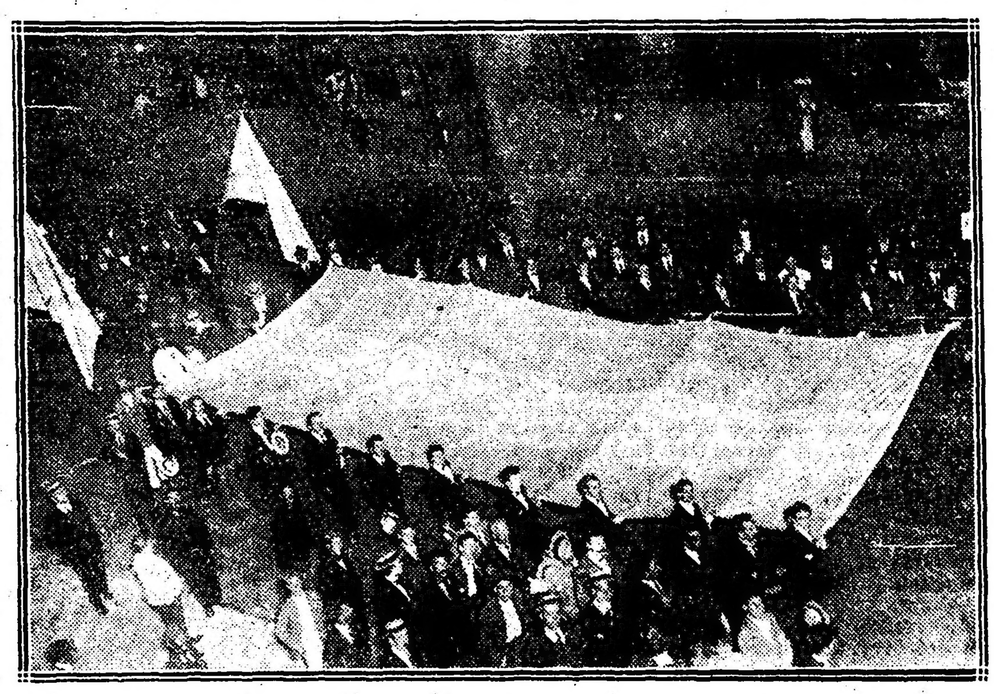

La bandera especial que por acuerdo del comité se exhibió en la manifestación del sábado

Terminado el acto, se sirvió a los concurrentes un almuerzo campestre, reinando el mayor orden durante el desarrollo de la fiesta.

Brillante resultó la velada cívica. Levantado el telón los delegados, las damas y el público, de pie escucharon el himno nacional, coreado por los jóvenes. Habló el señor Alfredo Burgueño en nombre del comité de la juventud. Siguió el diputado señor del Valle, que catequizó auditorio. Luego hizo uso de la palabra el doctor Davel y el delegado del comité de la juventud de Las Flores, señor Santiago Villegas Basavilbaso, cerrando el acto los delegados Monte Mario Ciana. Amenizó el acto una hermosa orquesta, siendo escuchada con verdadero recogimiento la forma dada por dos ciegos, profesor Medina y un hijo del pueblo, llamado Etchemendi. Vivóse al partido, al futuro presidente doctor Hipólito Irigoyen y a los delegados y damas de esta sociedad, quienes pusieron broche delicado que inspiró galantemente a los oradores.

Actos de propaganda

PERGAMINO, febrero 28. — Realizóse una conferencia radical en las calles San Nicolás y Dorrego, frente al comité de este pueblo. Hicieron uso de la palabra los doctores Antoni Rodríguez Jauregui, Celestino Sierra y los señores Luis Gómez Pereyra, Carlos Montaabsky. Cerró el acto el presidente, señor Juan O'Farell. Concurrieron no menos de mil correligionarios, habiendo reinado mucho entusiasmo. Se vivó al partido y al futuro presidente, doctor Irigoyen. Son muy activos los trabajos de propaganda que está llevando a cabo este comité.

Ha sido instalado un subcomité en Estación Alfonso; con ese motivo se celebró una comida campestre auspiciada por los prestigiosos correligionarios señores Juan Portela y Santiago Kearney. Concurrieron a esta fiesta doscientas personas.

Gran asamblea radical

SALADILLO, febrero 28. — Efectuóse con gran entusiasmo la asamblea radical para la proclamación de las autoridades del comité de la Juventud y para protestar de los atentados policiales en la provincia. Asistieron más de mil ciudadanos que llenaban el local que ocupa el teatro Español. Se dieron incesantes vivas al partido y a sus dirigentes.

De ésa vinieron para asistir al acto los doctores Anibal Riú, Diego Molinari, señores Federico y Ernesto Alvarez de Toledo, Leonardo C. Carman y el presidente del comité de estudiantes secundarios, señor Leonardo Carman (hijo). Hablaron los señores Otoniel Páez, secretario general de este comité; doctor Diego Molinari, doctor Riú, Leonardo Carman (hijo), doctor Francisco Empáranzá, Ramón Capece, Juan Antonio Serna, secretario del comité de la Juventud de ésta. Todos arrancaron entusiastas aplausos, vibrando sentimiento cívico. Este acto afirma una vez más la enorme fuerza electoral del partido en este municipio.

✡ ✡ ✡

Próxima manifestación

MAR DEL PLATA, febrero 28. — Los radicales de Mar del Plata organizarán para mediados del próximo mes una gran manifestación pública, con objeto de exteriorizar sus fuerzas electorales para la contienda del 2 de abril.

Sabemos que lucirán en ese acto una bandera argentina de 35 metros de largo por 10 de ancho, cuya obra está a cargo de una comisión de señoritas que quieren demostrar en esa forma sus simpatías patrióticas por la gran causa radical.

Esto sencillo cual elocuente homenaje de admiración recibirá sin duda el aplauso jubiloso de la enorme concurrencia que asistirá ese día a brindar emociones sinceras y puras de patria.

Todavía el programa de ese acto cívico no se ha comenzado a formalizar, porque están los radicales entregados a estudiar la mejor forma de llevar a cabo al mismo tiempo una idea altamente simpática como propaganda electoral, pero reservamos por ahora más detalles, hasta tanto no se resuelva su ejecución.

Han prometido su concurso los señores Cantilo y Delfor del Valle y los doctores Magnasco, Prack, de Veyga y Oyhanarte.

El presidente del comité central de la provincia, Dr. Marcelo T. de Alvear, ha manifestado sus deseos de asistir y así lo hará si es que las obligaciones políticas de estos momentos se lo permiten.

✡ ✡ ✡

Conferencia política

TIGRE, febrero 28. — En el recreo "La Esperanza" de la sección se llevó a cabo una conferencia radical organizada por el comité local, la cual resultó muy concurrida.

Abrió el acto el señor Castillo y le siguió en el uso de la palabra el delegado del comité central Dr. Otero Oliva, el Dr. Noel, el ingeniero Noel y el señor Albarracín, todos los cuales fueron muy aplaudidos.

✡ ✡ ✡

Asamblea de propaganda

SAN FERNANDO, febrero 28. — Ayer tuvo lugar en la plaza del Canal la conferencia de propaganda organizada por el comité de la juventud radical "Leandro N. Alem. Ante una concurrencia muy crecida hicieron uso de la palabra el joven Amer R. Alberti y los señores Manuel C. Silva y Mateo Diffeo, abundando todos en conceptos elogiosos para el partido que merecieron la aprobación y aplauso de los presentes.

La policía, como siempre, numerosa, no existiendo duda de que la concentración de vigilantes, oficiales y comisario, es con el solo objeto de presionar y ejercer control de la gente que concurre.

Conferencia política

RAMOS MEJIA, febrero 28. — En Villa Sarmiento, se reunieron ayer numerosos ciudadanos del partido radical, para escuchar la palabra de varios oradores designados al efecto.

A pedido de la concurrencia, cerró el acto con un elocuente discurso, condenando la actitud del gobierno personal, no designado por el pueblo, el diputado nacional doctor Vicente C. Gallo, quien manifestó haber asistido al acto para llevar la palabra y los sentimientos de la población reunida con propósito de regeneración política.

Terminados los discursos disolvióse el acto en medio del mayor orden y entre vítores al partido y a sus dirigentes.

Constitución de un subcomité

OLAVARRIA, febrero 28. — Con numerosa concurrencia se constituyó en Hinojo el subcomité seccional.

Inmediatamente de elegidas las autoridades es organizó una manifestación por las calles del pueblo, precedida por la bandera del partido y una banda de música, encabezando la columna las delegaciones de ésa, Azul y Olavarría y los miembros del comité nombrado.

Terminado el recorrido, se hizo la proclamación pública de los electos, en presencia de numeroso pueblo y de distinguidas familias de la localidad, en cuyo acto hablaron los señores doctor Vergara Viedma, en representación del comité de la provincia, Matta y Bustos, en nombre del comité del Azul y por el de Olavarría los señores Ramón A. Rondón, Juan A. Errecart y Juan Budana; al terminar el acto se sirvió una comida a los adherentes y luego se salió en manifestación.

Es la primera vez que el pueblo de Hinojos presencia un espectáculo semejante, que revela el despertar cívico, precursor de la victoria próxima.

La comisión directiva del nuevo subcomité quedó constituída en la siguiente forma:

Presidentes honorarios, doctores Hipólito Irigoyen, Camilo Crotto y Esteban Longe; presidente, Miguel Logoriaro; vice primero, Felipe Alonso; vice segundo, Esteban Piaggio; tesorero, Juan E. Conessa; secretario, J. Maughera Realini; prosecretario, Alberto Piaggio; vocales: Eugenio L. Piaggio; Salvador Etcheparborda, Salvador Vaccaro, Martín A. Urdogarin, Juan P. Longe y Loreno Bazana.

Comisión de propaganda: presidente Juan Sánchez, secretario, Francisco Conessa; vocales: Alberto Petersen, Esteban De Martín, Pedro Prados, Angel Conessa, Juan Juanín, Pedro Cuestas, Juan Astutti e Isidoro Verdalle.

✡ ✡ ✡

NUEVO COMITE

ZARATE, febrero 28. — En el local de la Unión Cívica Radical se llevó a cabo anoche una asamblea a fin de nombrar las nuevas autoridades del comité. Numerosa y entusiasta concurrencia acudió al acto político, demostrando el entusiasmo que reina en las filas del partido Radical de Zárate. Hizo uso de la palabra el señor José I. Massoni, exhortando a los ciudadanos en un brillante discurso al cumplimiento honrado de sus deberes cívicos.

La nueva comisión quedó constituída en la siguiente forma:

Presidentes honorarios, doctor Hipólito Irigoyen, doctor Marcelo T. de Alvear y señor Delfor del Valle.

Presidente, José I. Massoni; vice primero, Carlos M. de la Torre; vice segundo, Vicente Desbouts; secretario general, Ernesto J. Piris; secretarios, Clemente Balvidares y Cesáreo Mindewy; tesorero, Antonio Hernández; protesorero, Héctor D. Murcio y 32 vocales.

Delegados al comité nacional, Carlos M. de la Torre y Miguel P. Gómez.

Delegados a la convención nacional: Juan B. Desbouts, Ireneo Mario Castex, Pedro M. Castro y Raúl de la Torre.

Comisión de hacienda: Carlos M. de la Torre, José I. Massoni, Antonio Hernández, Vicente Desbouts y Miguel P. Gómez.

PROPAGANDA POLITICA

AVELLANEDA, febrero 28. — Ayer domingo, a las 4 p. m., en la calle Paul Angulo y Facundo Quiroga, organizada por el comité de la Isla Maciel, se llevó a cabo una conferencia política en la que ocuparon la tribuna los oradores designados.

Se anuncian las siguientes asambleas de propaganda:

Lunes 3, a las 8.30 p. m., en las calles Pavón y Mitre, organizada por el comité de la juventud.

—El mismo día, a las 8.30 p. m., en Rivadavia y Uruguay, organizada por el comité Hipólito Irigoyen.

Hablarán varios oradores designados por el comité de la provincia y por el comité central de Avellaneda.

—Domingo 19, a las 12 m., gran fiesta campestre, organizada por el mismo comité.

PROXIMA MANIFESTACION

Asamblea radical en Alberdi

ALBERTI, febrero 28. — El comité local de la Unión Cívica Radical ha designado, indefectiblemente, el día 9 del mes entrante, para que tenga lugar la gran manifestación y conferencia política que se venía anunciando.

Dichos actos se llevarán a su finalidad con la presencia de varios delegados de los comités nacional y de la provincia.

Las actividades desplegadas por el presidente del partido Radical en ésta, doctor Miguel Viñas Loureyro, en colaboración con el doctor Carlos A. Día y el farmacéutico señor José F. Vacarezza y demás que los secundan, hacen entrever con toda claridad que los actos cívicos antes referidos obtendrán la más espléndida culminación, en armonía con los prestigios de la Unión Cívica Radical y de los hombres de honradez probada que los propician.

Subcomité radical.—Renovación de autoridades

SAN MARTIN, febrero 28. — El subcomité de la Unión Cívica Radical La Juventud Aristóbulo del Valle, procedió ayer a la renovación de sus autoridades, resultando electos los siguientes:

Presidente, Raúl H. Sanguinetti; vice, Roberto Pedrazzini; secretario general Bernardo Cordón; secretarios, Alfredo Socas, Pablo Castillo, Juan Saporitti; tesorero, Reynaldo C. Parravicini; pro, Miguel Lérrora y 22 vocales.

✡ ✡ ✡

CORRIENTES

La intervención a esta provincia. — Viaje del coronel Angel Blanco. — Exposición al presidente de la república. — Varias.

CORRIENTES, febrero 28. — Ayer, en el vapor Berna se embarcó para ésa el coronel señor Angel Blanco, prestigioso correligionario, presidente del comité radical de esta provincia.

El objeto del viaje del referido caballero a la Capital Federal es para presentar, por medio de la dirección del partido, al presidente de la nación, el pedido de intervención a esta provincia, formulado por el grupo radical de esta legislatura.

El coronel Blanco es portador del memorial y de los antecedentes y demás elementos probatorios que justifican plenamente el pedido de intervención.

En esta provincia es creencia firme y general que el P. E. de la nación hará lugar a la petición y que será enviada la intervención a Corrientes por cuanto la actitud del doctor Loza, de alzamiento contra la constitución provincial y el poder legislativo, es un caso claro y que encuadra perfectamente dentro de lo dispuesto por los artículos 5.o y 6.o de la Constitución Nacional.

Los sueltos publicados por algunos diarios metropolitanos en defensa del doctor Loza no pueden de ninguna manera contribuir a desviar la opinión general y caracterizada del pueblo.

Esa opinión es la de que el doctor Loza, como gobernante, ha violado la carta fundamental de la provincia, subvirtiendo la forma republicana de gobierno y creando a esta provincia un estado anormal con su absoluto contra la sanción legislativa.

—El día 26 del próximo mes de marzo se reunirá la convención del partido Radical con objeto de introducir algunas reformas a la carta orgánica y proclamar el candidato a diputado nacional que debe sustituir al difunto doctor Alvaro Márquez.

También debe elegir electores a presidente y vice.

Fiesta campestre

SANTO TOME, febrero 28. — Ayer se celebró una reunión de propaganda radical en la quinta de Blanco, asistiendo más de trescientos concurrentes. Reinó gran entusiasmo.

Brevemente se organizarán los subcomités seccionales. Los correligionarios se hallan animados de excelente espíritu, creyéndose que el triunfo está asegurado.

✡ ✡ ✡

SANTIAGO DEL ESTERO

Proclamación de candidatos radicales

SANTIAGO DEL ESTERO, febrero 28. — Ayer se realizó la proclamación de candidatos radicales, realizándose con este motivo una grandiosa manifestación pública que no cesó de aclamar al doctor Hipólito Irigoyen y al partido Radical.

✡ ✡ ✡

CORDOBA

Asambleas radicales. — Fracaso del reformismo. — Informaciones diversas

VILLA MARIA, febrero 28. — El partido Radical celebró ayer asambleas públicas en Tío Pujio y Arroyo Cabral. En la primera localidad el subcomité fue elevado a comisión seccional, reintegrándose la comisión en la siguiente forma: Protesorero, Agustín Otéves, prosecretario, Benigno Palacio; vocales: Tomás Pizarro, Juan Rodolfo. Delegados al comité departamental: Eneas Alvarez Igarzábal, Marcelino Burgos, Rodolfo Reborio.

Estuvieron presentes los candidatos a diputados por el primer distrito, doctor Ernesto Blanco y Luis M. Rodríguez, quienes hicieron uso de la palabra, siendo sus discursos muy aplaudidos por la concurrencia. Hablaron también los señores Eneas Alvarez Igarzábal y Emilio Pellegrini. La reunión fué entusiasta y numerosa.

—Los reformistas y ceballistas tenían también reunión, pero el fracaso, principalmente de los segundos era evidente.

—En Arroyo Cabral la asamblea, con la presencia del candidato a senador doctor Alberto Durrieu, fué un hermoso acto cívico, que congregó a numerosos ciudadanos, pasando de cincuenta los nuevos adherentes. Hablaron el candidato y el joven Jorge E. Hillar, siendo muy aplaudidos.

Para el próximo domingo proyéctase una reunión en La Playosa, con la intervención de una delegación del comité central.

El 12 de marzo se efectuará en Villa María una manifestación, que como todas las que celebra el partido, alcanzará un éxito, dados los entusiastas preparativos que se vienen haciendo.

La convención radical

CORDOBA, febrero 28. — Comunican de Cruz del Eje que el jueves próximo se reunirá la convención departamental en esa localidad, a fin de designar el segundo distrito de Minas, Cruz del Eje e Ischilín, para proclamar los candidatos por el mismo.

✡ ✡ ✡

SAN LUIS

Llegada de delegados. — Hermosos actos de radicalismo. — Nombramiento de convencionales.

SAN LUIS, febrero 28. — Ayer ha sido un gran día para el radicalismo puntano. A la llegada de los delegados del comité nacional, el doctor Alvarez Prado fué saludado por ochocientos ciudadanos que en manifestación recorrieron las principales calles. Todo San Luis ha respondido a este llamado del civismo. Desde los balcones del comité el doctor Alberto Quiroga dió la bienvenida al delegado e hizo un estudio de la situación actual, con abundantes detalles y con gran elocuencia. Le contestó el señor Alvarez Prado y saludó al pueblo de San Luis. Recordó algo de la historia y actuación del partido, siendo muy aplaudido. Hablaron además los señores doctor Taboada, Ernesto Espinosa y Edgar Jofré, finalizando los discursos el señor Modesto Quiroga.

El oficialismo ha hecho cuanto pudo por restar elementos a este acto cívico, pero el mismo empequeñecido con él acto es el personalismo, pues no tiene vida alguna en esta ciudad.

Por la tarde se constituyó la convención con la asistencia de casi la totalidad de los representantes legales de los departamentos. Fué presidente provisorio el señor Víctor L. Lucero. Quedó constituída la mesa directiva en la forma siguiente: Presidente doctor Alberto Quiroga; vice, Francisco M. Concha, y secretario, doctor Dióxenes Taboada y señor Edgar Jofré. Se eligieron cuatro delegados al comité nacional y cinco convencionales. Fueron electos delegados el doctor Marcelino Ortiz, señor Francisco M. Concha y los doctores García, Quiroga y Ernesto Bornia. Asimismo fueron elegidos convencionales los doctores Alberto Quiroga, Carlos Alric, Diógenes Taboada y Modesto Quiroga y el señor José M. Tissera. Se acordó nombrar suplentes el día lunes, como igualmente serán designados los candidatos a diputados nacionales y electores de presidente.

INAUGURACION DE NUESTRO GRAN ENSANCHE

AMUEBLAMIENTOS COMPLETOS — CASAS MODERNAS

VEA NUESTRAS GRANDES OFERTAS

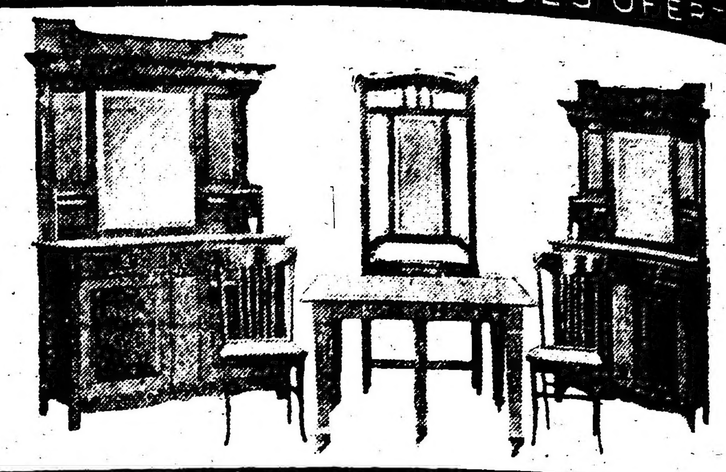

La más grande Exposición de muebles, con las más grandes rebajas de precios

LORENZINI & PERETTI 731 - Bnd. MITRE - 745 Buenos Aires

EXPEDICIONES AL INTERIOR — EMBALAJE GRATIS

COMEDOR DE ROBLE MACIZO COMPLETO $ 290.-

TEATROS, AUTORES, ARTISTAS

ARTE NACIONAL

LA FUTURA TEMPORADA

El señor Novión dialoga

Anoche conversamos con don Alberto Novión, director artístico de la compañía Arellano, que, como se sabe, actuará en el Nuevo, iniciando su temporada a mediados del mes que viene. La lista de intérpretes se publicó en nuestra última edición. Ampliando detalles, el señor Novión nos dijo cosas nuevas e interesantes.

Ya explicamos que la compañía Arellano cultivará un repertorio de comedia, género de zarzuela grande y de sainete "chico", si así lo podemos calificar. Es la primera compañía que abarcará dichos géneros en una temporada y ofreciendo los espectáculos en función completa, que constará de una comedia o zarzuela en tres actos y de un sainete en acto breve, que servirá como final.

—Tengo las siguientes comedias, nos dijo el señor Novión, cuyos títulos puedo adelantarles. Todas constan de tres actos: "La casa de los Morales", original de Cayol; "La peligrosa", de los señores Iriarte y Pelay; "Doña Modesta Pizarro", de Alberto Ghiraldo; "Las chicas de Cabrera", "Los chúcaros", de Alberto Novión; "Las ciencias ocultas" de Schaefer Gallo. Han prometido comedias los señores Duhau, Ortiz Grognet, Soria y González Castillo.

Zarzuelas en tres actos: "La Sarmiento", de Ezequiel Soria y Enrique García Velloso, música de los maestros Francisco Payá y Arturo de Bassi; "América", de Novión y Schaeffer Gallo, música de los maestros Payá y De Bassi; una opereta sin título aún, original de los señores Iriarte y Pelay. Obras en un acto, admitidas ya, cuento con las siguientes: "Adelante, juventud", del doctor Ortiz Grognete, música de Arturo De Bassi: "La taba del amor", de Carlos Schaefer Gallo, música de Francisco Payá; "Dame un beso y verás", de Alberto Novión, música de Arturo De Bassi; "Amalia", zarzuela de Florencio Iriarte e Ivo Pelay; "La tonadillera", de Roberto L. Cayol, música de Arturo De Bassi; "Espadas y abanicos" de Carlos Schaefer Gallo, música de Arturo De Bassi (obra de debuto); "Petit Martona", de Francisco Collazo.

—Hubiese querido debutar con "La Sarmiento", obra de aparato y lujosa presentación, nada más oportuna para debuto; pero temo que sus autores no concluyan su libro para la fecha indicada. Hemos tropezado con varios inconvenientes, entre ellos no han sido los menores el formar la compañía. El cuadro de zarzuela está incompleto todavía. No se halla ni una tiple cantante para un remedio. Veremos si la señorita Anita Lopetegui quiere formar con nosotros.

A la señorita Acacia Guerra no se le hicieron proposiciones, y digo esto porque así se publicó la noticia. También nos haría falta un buen barítono, pero no existen o todos están contratados.

. . . . . .

—Me guían deseos inmejorables. Yo creo que la temporada se realizará con eficacia. No les cuento los asuntos, porque no creo la noticia oportuna. Además, no cuento con la autorización de los autores.

. . . . . .

Y nos despedimos del señor Novión, autor aplaudido y persona tan amable como explícita. ¡Ya se conoce que es novato en estas andanzas de artísticas direcciones!

PASTORA IMPERIO AL COLISEO

El día 16 del próximo marzo debutará en el Coliseo la bailarina de arte flamenco señora Pastora Imperio. Podemos adelantar algunas noticias. Actuará dicha artista alternando con un cuadro de comedia, que dirigirá el señor Herrero. En él figuran las tiples señoras Amparito García y María Montenegro.

La pareja de baile Faico-Morita compondrá números de intermedio.

El maestro Suñé dirigirá la orquesta. Se realizará el debut poniendo "En familia", de los señores Insúa y Catá.

La nota más importante de la temporada la constituirá, sin duda, el reestreno de "El amor brujo", "Gitanería", de los señores Martínez Sierra, música de Isidoro de Falla.

Ha de reprisarse, asimismo, "Zamba gitana".

Es curioso anotar que hasta la fecha no se había realizado en el Coliseo ninguna temporada de arte español exclusivamente.

SAINETES Y ZARZUELAS

Esta noche se celebrará en la Comedia una función de homenaje al señor Arniches, en vista del éxito de público que ha obtenido "La casa de Quirós", sainete bufo, que hoy se reprisará por centésima vez.

La Malagueñita, bailarina española de gracia y talento, amenizará los finales de función.

Hoy se reestrenará en segunda sección del Apolo el divertido sainete de los hermanos Alvarez Quintero, "La buena sombra".

Mañana martes se representará "La trapera", zarzuela de López Silva y Arniches.

Hemos de elogiar a la dirección artística que convenientemente se preocupa en renovar los carteles.

OPERETA EN CASTELLANO

Esta noche se repite en el Marconi la opereta de Lehar "Damas vienesas" que ha obtenido gran éxito.

Actuarán las señoras Arce, señorita Garrido y demás artistas de la compañía.

La empresa anuncia el próximo estreno de "Al fin solos", "Mercado de muchachas", "La romántica", "La sirena" y la reprise de la "Señorita Tralalá" en esta semana.

ZARZUELA GRANDE

Anteanoche se estrenó en el Avenida "Amor y patria", opereta en un acto, letra y música del maestro Dall'Argine.

Gira largamente sobre la lucha que hay en el protagonista, oficial del ejército, entre opuestos sentimientos de amor y deber por la patria.

El tema, como se ve, es susceptible de un interesante desarrollo que el señor Dall'Argine no ha puesto como comediante toda la habilidad que era de esperar.

Como música es digna de aplauso la obra del señor Dall'Argine, quien ha ajustado su partitura a diferentes momentos de la escena con destreza técnica. Sobresalen en el conjunto un precioso vals, un intermedio y ciertos pasajes descriptivos.

La interpretación de la obra se hizo con acierto.

Esta noche se repite "Amor y patria". En breve se estrenará "Zorika" de Lehar y "La señorita del cinematógrafo".

FIESTA EN EL VARIEDADES

Con mucho entusiasmo por parte de los organizadores se viene preparando un festival artístico a beneficio del tesoro del subcomité "Mariano Moreno" de la circunscripción 3a. electoral, que se efectuará el 1o. de marzo, a las 8.30 p. m., en el teatro Variedades.

Por la compañía que dirige el primer actor Roberto Reynaldi, se pondrá en escena la hermosa obra del malogrado Florencio Sánchez, "M'hijo el dotor", prestando su desinteresado y valioso concurso la actriz Esperanza Palomero y los primeros actores Casaux y Rosich.

LIRICAS

Esta noche se cantan en el San Martín "Cavallería Rusticana" y "Pagliacci". La función es a beneficio de D. E. Amillach, a quien se debe mucho del éxito obtenido en este teatro.

Además habrá un acto de concierto, cuyo programa es el siguiente:

Dúo de la ópera "Puritani", cantado por los señores Vela y Cairo; "Hamlet", brindis, por el señor Izar; el señor Carrera cantará "Caro mío ben", del maestro Giordano, y "Siciliana", del maestro Pergolessi; "Voce di Primavera", de Strauss, por la señora Bernard; cuarteto de la ópera "Boheme", por los señores Baldrich y Terrones; "Roberto il diávolo", por el señor Balli; "Elixir d'amore", "Una furtiva lágrima", por el señor Tabanelli.

Las señoritas Granelli y Badessi cantarán en "Cavalleria" y "Pagliacci", respectivamente.

LA MORAL DE LA FABULA

Tal es el título de una obra que el señor Marcos Praga estrenase sin mayor éxito en Turín el año 1900, y la señora Tina di Lorenso, que hiciese entonces de protagonista, ha reprisado últimamente en el teatro Olimpia de Milán.

A pesar de su título, que haría suponer una trama compleja, la fábula es sencilla. Puede resumirse así:

"Lucía Lovere", esposa, madre de dos hijas, disfruta con los suyos la vida de un hogar feliz.

Del pasado, conserva a su madre, quien le recuerda, años dichosos de juventud.

Lucía es mujer impresionable, ansía saber y sentir de lo ignorado. Un día fatal, cae en brazos de "Augusto Scampeise". Busca sentimientos nuevos, no la lleva el amor. Es un impulso irresistible y ciego que deja en su alma la inconsciencia del por qué.

De labios de su amante oyó ardientes palabras, las creyó ciertas y siguió en pos de él. Su falta no nació del amor, y sí de su curiosidad; después de cometida siente el vacío de una caída en que falta la pasión.

Lucía ha llegado a cansarse de su nueva existencia; siente el derrumbamiento de su ilusión y se arrepiente en vano. Lucía, trastornada, huye de casa del amante. Incapaz de llevar la soledad de su corazón quiere ir a casa de su esposo; ansía las caricias puras de sus hijos, ser como en el pasado. Allí estará su madre; a su lado sería buena como en la niñez.

Pero la visión de lo que es, lucha y vence en su imaginación; no, no puede ir allí. Vuelve a casa de Augusto y le encuentra; entonces se da íntegramente a él; entre el odio de su familia y el recuerdo de los que le esperan a quienes cree no podrá amar, y lo que ella considera como un nuevo sacrificio, opta por lo último, renunciándolo todo en un arrebato trágico e ingenuo como el sentido la primera vez que pecó.

El amante, hombre sin idealismos sentimentales, de prosaico talento práctico, no siente como ella. Lucía piensa que si es abandonada se entregará al vicio y Augusto la mantiene a su lado en tanto se resuelven varios asuntos pecuniarios que terminan mal.

La madre que vigila todos los actos de Lucía acude a ella evitando caiga en la senda del vicio y la conduce a casa de su marido, ausente todo el tiempo e ignorante de lo que ocurre.

Lucía en su casa, recibe el perdón de su madre y las tiernas caricias de sus hijos que no atenúan el recuerdo de su falta ni el sentimiento de su honestidad perdida. Cree deber confesarlo todo y consulta a un viejo cura, su tío. Este se opone porque "debe callarse cuando hacerlo es expiación y cuando la mentira es necesaria para no turbar la tranquilidad de los demás".

Tal es el argumento de la obra, y la tesis moral deducida de la fábula, tesis que sostiene el autor con los labios del cura.

El público que la escuchó, a pesar del interés con que siguió su desarrollo, no la recibió muy bien.

Hay en ella dos puntos oscuros: la psicología de la protagonista inperfectamente exteriorizada, que hace dudar de la verdad del personaje, y la tesis misma. Si bien con un criterio práctico y acomodativo puede aceptarse el silencio de una falta considerándolo como una expiación, tal tesis desdice en labios del cura, cuya apreciación debiera ser distinta, más elevada aunque menos adaptícia.

"LES P'TITES MICHU"

En el teatro Quirino, de Roma, dióse por vez primera en Italia esta opereta de Méssager. A Méssager lo conocimos el último invierno como eximio director de orquesta. He aquí lo que refiere nuestro corresponsal artístico sobre "Pequeñas Michu", estrenada por la compañía Caramba-Caraciolo-Scognamiglio:

"Son las "Pequeñas Michu", poéticas almas jóvenes, sin malicia, llenas de timidez e ignorancia del amor. Aman inocentemente, sin saberlo casi, y de tantas cosa juntas y buenas nace la trama delicada y espiritual, con dejos de amable tristeza. Los obstáculos derivan de una graciosa coquetería inocente, ingenuamente manifestada; no de la casualidad o seres extraños, sino del alma misma de las "Pequeñas Michu".

Méssagér ha escrito su música de acuerdo con la letra. Las notas forman la atmósfera espiritual y deliciosa en que se desenvuelven los personajes. Son ráfagas exquisitas de gracia de coquetería y suave tristeza, llenas de encanto, que envuelven sus palabras".

NACIONAL

Muy concurridos se vieron los bailes de fantasía efectuados las noches del sábado y domingo.

La empresa ha puesto todo su empeño por dar mayor brillo a esos espetáculos.

Para el sábado y domingo próximo se anuncian los primeros bailes de máscaras, a los que no dudamos ha de concurrir bastante público.

La orquesta muy buena.

MIRANDO A LO PORVENIR

El teatro después de la guerra

Algunos escritores franceses han comentado lo que será el arte, el teatro y la literatura, después de la guerra. Leemos este breve examen en una crónica de Gómez Carrillo, en "El Liberal":

¿Qué será el teatro, qué será la literatura, qué será el arte, después de la guerra?... Sin saber siquiera lo que será el mundo, una vez la paz firmada, los poetas, siempre magníficamente egoístas, comienzan ya a preocuparse de este problema. ¿Qué se "llevará" mañana?... ¿Cuál será, en estética, la moda?... ¿Qué debemos preparar para la trágica "rentrée"?... Y lo mismo que a fines de vacaciones, cuando los empresarios se disponen a regresar a París, cada uno da su opinión.

—Mañana, dice Maurice Barrés, todo será nacionalista: el arte como las letras, y las letras como la política.

—Mañana escribe Paul Bourget, las preocupaciones religiosas recobrarán su dominio antiguo...

—Mañana, contesta Hervé, será necesario que la voz del pueblo se haga oir...

De un modo vago, todos están de acuerdo para declarar que el conflicto actual marcará en la historia del universo una frontera entre dos modos diferentes y casi opuestos de pensar: el modo de ayer, que fué frívolo, ligero, casi pagano, y el modo de mañana, que será grave, patriótico, y hasta algo didáctico. Ya no más intrigas galantes, ya no más adulterios sentimentales, ya no más análisis de enfermizo egotismo, ya no más embelesos de frases adormecedoras... O renovarse, o morir, como lo ordena el poeta. Y la vieja Europa, que al volver en sí después de la enorme sangría que la debilita, notará que ha estado al borde del sepulcro, se renovará para poder seguir viviendo.

A través de los siglos, el pensamiento humano ha evolucionado mejor que la forma. Han nacido y han desaparecido filosofías y religiones. Se han descubierto mundos. Se han creado ideales, en cuyas aras se sacrifica la raza humana. Pero el arte, el sentimiento, la pasión, siguen siendo los mismos que en tiempo de Homero, — ¡qué digo! — los mismos que en tiempo de los Vedas... Abrid el "Ramayana" y leed una descripción de batalla... Las armas de que se sirven los guerreros son diferentes. Las frases del poeta son iguales a las que hoy emplea Pierre Loti o Rudyard Kipling".

VARIEDADES

En el Mayo, donde continúan con éxito los números de variedades, debutará esta noche el ventrílocuo argentino Marcos Varella.

Ha comenzado a actuar en el Moderno una compañía de Variedades cuyos números ofrecen bastante atractivo.

BAILES DE CARNAVAL

En el San Martín se trata de organizar para carnaval un baile ameno y simpático, con varios concursos de mantones de Manila, tangos, disfraz y uno que se denominará "La piñata misteriosa".

LEIDO Y COPIADO

En el Politeama de Rosario tuvo éxito el beneficio de Petray, quien se presentó con la parodia de "Juan Moreira". Anteanoche se reprisó "Juan Cuello" de Gutiérrez.

Fué muy bien recibida la compañía Cascano que reapareció anteanoche en el teatro-circo Romano, de Mar del Plata.

Además de los números acrobáticos de los hermanos Queirolo, se representó "La última changa".

En Mar del Plata ha aparecido un simil argentino del popular Carlitos Chaplin. Es el señor Antonio Curril, quien se ha trasladado allí con una numerosa compañía, para imprimir películas cinematográficas. "Carlitos jugador de billar", "Carlitos en Mar del Plata", son títulos que llevarán las cintas.

PABELLON DE NOVEDADES

Esta tarde, después de una serie de ejercicios ecuestres, gimnásticos y acrobacia, se representará "La piedra de escándalo".

Por la noche, a continuación de estos números, se dará "Nobleza criolla".

CASINO

Son muy bien recibidos los números de variedades que constituyen el programa de esta sala.

Son muy aplaudidos los ejercicios del Capitán Grahames, los bailes de los Marhas, Rolo, La Satanela y Gallo Gafafa.

TOSCANOS

AVANTI

GALERIA TEATRAL DE "LA EPOCA"

Miss Zoe Windley

NOTAS POLICIALES

ACCIDENTE FATAL

Muerte de un obrero

Esta mañana en la casa calle Rivadavia 557, domicilio del señor Esteban Bonorino, ocurrió un lamentable accidente que costó la vida a un obrero.

En el patio de la citada casa se había notado ayer un comienzo de hundimiento, producido según se creía por efecto de haberse roto la bóveda de un pozo resumidero.

Dado el peligro que ello representaba, los ocupantes de la casa colocaron una escalera sobre la parte que comenzaba a hundirse y se abstuvieron de pasar por aquel sitio, solicitando anoche la intervención de un constructor para que subsanara el desperfecto.

Hoy temprano concurrieron dos obreros, Bernardo Ganduglia y Joaquín Lopreto, para realizar el trabajo.

Mientras que el segundo de los nombrados se sacaba las ropas, el primero procedió a retirar la escalera y cometió la imprudencia de pararse sobre la parte donde se notaba el hundimiento.

La catástrofe fué instantánea: con el peso de Ganduglia, se desmoronó toda la bóveda y se abrió un gran agujero de unos dos metros de diámetro, precipitándose el obrero al fondo del pozo entre los escombros.

Lopreto, que presenció el suceso trató inútilmente de auxiliar a su compañero y en vista de su impotencia solicitó el auxilio de la policía, concurriendo varios agentes de la comisaría 12.

No obstante los esfuerzos que se hicieron, dada la falta de elementos no fué posible sacar al desgraciado Ganduglia que pereció ahogado.

Fué necesaria la intervención de un destacamento de bomberos para extraer el cadáver.

El cuerpo fué llevado a la comisaría 12, donde momentáneamente quedó depositado.

POR IRRESPETUOSO

Se encuentra detenido en la comisaría 15.a, el sujeto Urbano Pereyra por haberle faltado al respeto a dos señoritas.

ROBOS Y HURTOS

Victoriano Fortunato denunció en la comisaría 35 que anoche de su domicilio, calle Terrero 1775, le ha sido robado un magneto para automóvil, que lo valúa en 130 pesos.

—Se presentó anoche en la comisaría 34, doña Amanda H. de López y denunció que de su domicilio, calle Rioja 1517, ayer entre 2 y 3 de la tarde autores desconocidos le han hurtado siete cajones con pastillas de menta valor de 77 pesos.

—Anoche en circunstancias que el cabo de la comisaría 34 Marcelino H. Gómez recorría la sección, halló abierta la puerta de la casa Monteagudo 603 cuyos moradores estaban ausentes.

El cabo penetró a la casa y se encontró con varios muebles violentados y ropas en desorden por el suelo que demuestran la entrada de ladrones, ignorándose lo que éstos hayan robado.

Se espera el regreso de los ocupantes de la casa para conocer el detalle de lo sustraído y se valor.

Entretanto la policía hace diligencias para descubrir a los autores del delito.

—Carlos Zovietz, denunció en la comisaría 24 que anoche al descender de un tranvía en la esquina de las calles Pedro Mendoza y Almirante Brown, cuatro sujetos que viajaban en la plataforma del mismo vehículo le interrumpieron el paso, comprobándose luego que le habían sustraído una cartera con diez pesos, la que llevaba en el bolsillo interior del saco.

AGRESION A PALOS

En la esquina de las calles Bella Vista y Méndez de Andes, anoche por cuestiones surgidas en el momento, se originó un accidente entre Eduardo Bernasconi y un sujeto al que aquél no conoce.

Después de una acalorada disputa, el desconocido con un palo atacó a Bernasconi y le descargó varios golpes, causándole lesiones leves en los brazos y en la cabeza.

Luego el agresor huyó.

La policía de la sección 23 intervino e hizo curar al herido en el hospital Teodoro Alvarez.

ACCIDENTES DIVERSOS

Esta mañana en la esquina de Paseo de Julio y Corrientes al intentar José Perini subir a un tranvía de la línea 35 que marchaba a regular velocidad, perdió el equilibrio y cayó al pavimento.

Una de las ruedas del coche acoplado le apretó a Perini la pierna derecha, produciéndole lesiones de importancia.

La víctima en una ambulancia fué llevada al consultorio central de la Asistencia Pública.

El motorman y guardas que iban a cargo de convoy han sido preventivamente detenidos en la comisaría 1.a

—Anoche en momentos que Rodolfo Poincie, cruzaba la calzada en la esquina de las calles Cabildo y Vedia, fué atropellado por el automóvil particular 2095.

La víctima cayó al pavimento y sufrió lesiones leves en el cuerpo.

El conductor del automóvil huyó.

UN INCENDIO

Esta madrugada a las 3 y 20, se originó un incendio en la casa calle Venezuela 2186 ocupada por Valentín Berturane.

Una vela encendida cayó sobre unos cajones de madera vacíos, y estos comenzaron a arder, propagándose el fuego a una cocina.

Concurrió la guardia del cuartel central de bomberos, y en pocos minutos el incendio fué sofocado.

Solo se quemaron algunos cajones y la puerta de la cocina, daños que el ocupante de la casa no justiprecia por considerarlos insignificantes.

LADRONES SORPRENDIDOS

Esta madrugada próximamente a las 2, la sirvienta de la casa Lavalle 1515, Jacoba Eraso, oyó ruídos extraños y al asomarse por la ventana de su habitación, vió a dos sujetos que andaban por la azotea.

La mujer comenzó a dar gritos y atraídos por las voces acudieron vigilantes de la comisaría 5.a y el oficial de servicio, procediéndose a rodear la manzana.

El oficial penetró a la casa y detuvo a los sujetos en momentos que se descolgaban por una escalera portátil a una azotea contigua.

Los individuos se llaman Pablo Guyon y Julio García, con antecedentes policiales por ser autores de diversos delitos contra la propiedad.

Del poder de los sujetos fué secuestrado un juego de pieles y un corset que habían robado en la citada casa.

Los ladrones han sido alojados en la comisaría 5.a y puestos a disposición del juez de instrucción doctor Oro.

Colectividades extranjeras

COMITE PATRIOTICO FRANCES

Ya en proximidad de la fecha fijada — 19 de marzo — para la celebración del "Día de Francia", a preparar, cuyo éxito están, como ya lo hemos dicho, dedicados desde hace tiempo los esfuerzos del Comité Patriótico Francés, ha surgido y tomado cuerpo rápidamente la iniciativa de instituir también, como una prolongación de aquella la "Semana Francesa".

La manifestación de esta idea evidencia que el comité ha visto coronadas sus tareas por la perspectiva de un gran éxito que da margen a prolongar las fiestas y reuniones especiales organizadas con la finalidad de recoger fondos para las instituciones francesas de protección y socorro a las víctimas de la guerra. En efecto, la "Semana" empezará desde el 20 y se prolongará hasta el 26, es decir, que sucede inmediatamente y sin interrupción al "Día de Francia".

Los festivales de esta semana tendrán lugar en el Parque Japonés, y se hallan ya en venta los carnets de abono a diez entradas, cuyo precio es de 10 pesos.

EL DIA DE LA FLOR

Hoy se ha realizado, como lo anunciamos oportunamente, el "Día de la Flor", organizado por el Comité Central de Damas Israelitas de Beneficencia a favor de las víctimas judías de la guerra.

De acuerdo con un plan especial, se han dividido por zonas las calles de la capital para ser recorridas por las señoritas encargadas de la venta de flores.

El éxito, estando a los informes que hasta ahora hemos podido recoger, supera toda esperanza.

Esta noche misma, a las 8, una comisión especial hará el recuento de lo recolectado, en acto público, en el salón Cangallo 1368.

COGNAC
Bisquit Dubouché & Cº
E. M. de Santa Coloma, Chacabuco 319

CRONICA SOCIAL

MAR DEL PLATA, febrero 28 (Por telégrafo). — El señor Alfredo M. Peña dió anoche una recepción en el Ocean Club, congregando a un grupo distinguido de familias veraneantes.

La fiesta, a pesar de su carácter de improvisada y de sus limitadas proporciones, alcanzó gran lucimiento, señalándose por su ambiente alegre y comunicativo de "petit comité"; el obsequiante había invitado verbalmente durante el día a sus relaciones.

A media noche se inició el baile al que siguió pronto una cena.

El número principal y primer vals fué bailado entre otras por las siguientes parejas:

Señoras Sofía Pérez de Madero, Adela Unzué de Leloir, Elvira Pérez de Cranwell y Agustina Constanzó de Malaver y doctor Ricardo E. Cranwell

Delia Alvear de Ocampo con Adolfo Blaquier.

Elvira Pérez de Cranwell con Narciso M. Ocampo.

Ercilia Cabral Hunter de Anchorena con Horacio Sánchez Elía.

Gabriela Acosta de Ocampo con Alberto Vivot.

Mercedes Quintana de Santamarina con el marqués de Salamanca.

Julia Blanca Roca de López con Luis María Ocampo.

La marquesa de Salamanca con Carlos Quintana.

La participación activa de elegantes señoras en la danza fué una de las características de la fiesta, la cual revistió así un especial interés.

Entre las parejas de niñas y jóvenes recordamos las siguientes:

Matilde Ortíz Basualdo Anchorena con Domingo Méndez Terrero.

Antonia Quiñones de León con Jorge Quintana.

Mercedes de Alvear con Federico Green.

Lucía de Bruyn con Antonio Barreto.

María Alejandrina Elizalde con Miguel Angel Rodríguez Pividal.

María Luisa Fauvety con Rodolfo Sánchez Terrero.

Raquel Aldao con Federico Green.

María Luisa Constanzó con Alberto Dose.

Celina Zuberbühler Alzaga con Jack Nelson.

Mercedes Peña Unzué con Wenceslao Paunero.

Amalia Chapeaurouge con Alberto Julián Martínez.

Magdalena Ortíz Basualdo con Carlos Peralta Alvear.

María Cristina Méndez Terrero con J. Mac Donald.

Ana María Green con Juan Agustín García Victorica.

María Luisa Zuberbühler Alzaga con Vicente Peralta Alvear, etc.

Algunos tocados llamaron justamente la atención por su originalidad y buen gusto.

Citaremos, por ejemplo, a las señoras Ercilia Cabral Hunter de Anchorena de gasa blanca muy rizada, con adornos de encaje y bordados de strass.

Marta Unzué de Blaquier de tul blanco en voladones bordados de pequeñas lentejuelas, chaqueta y levitón de moaré rosa con botones de stras en el busto.

Julia Blanca Roca de López de terciopelo color cereza con adornos de tul y bordados plateado.

Delia Alvear de Ocampo de raso violeta cubierto de tul negro en voladones.

Adela Unzué de Leloir de razo blanco cubierto de tul bordado de azabache, delantero de chantilly y écharpe de tul negro.

Elvira Pérez de Cranwell de moaré rosa con hilos de strass.

La señorita Matilde Ortíz Basualdo Anchonena vestía un traje de tul celeste agua, con lazo y orla de terciopelo coral.

Mercedes Peña Unzué de tul blanca con voladitos orlados de piel marrón y rosas en la falda.

Magdalena Castro de tafetán rosa con tul blanco.

Antonia Quiñones de León de liberty azul pastel, con una guía de rositas de porcelana en el busto.

María Cristina Méndez Terrero de gasa lila, recogida con flores.

Magdalena Ortíz Basualdo de gasa celeste vaporosa con bordados plateados.

Estaban además las señoras Mercedes Unzué de Quintana, Carmen Dormal de Olazabal, Susana Casal de Vivot, Carmen Adela Sánchez Elía de Quintana, Ana Mayobre de Green, Marta Aldao de Hileret, Javiera Reto de Escalante, Julia Del Carril de Carabassa, María Elena Green de Del Solar, Mercedes Mantels de Bruyn, María Urquiza de Blaquier, Carmen Alvear de Peña, María Agustint Constanzó de Malaver, Mercedes Zapiola de Ortíz Basualdo, Sofía Pérez de Madero, Sara Escalante de Newbery, Adela Atucha de Gramajo, Mercedes Elortondo de Alvear, Corina Kruls de Fauvety, María Luisa Padilla de Helguera, María Luisa Quirno de Alvear, Carmen Oliden de Zuberbühler, Ana Quirno de Castro, Elisa Magdalena Peña de Uribelarrea.

Señoritas Enriqueta Del Solar Dorrego, Marta Obejero, Hortensia Casal, Juana y Valentina Sáenz Valiente, Raquel Aldao, Susana Rodríguez Quintana, Manuela Lloveras, Mary Helguera, Elisa Carabassa.

La fiesta terminó en las primeras horas del día de hoy, dejando las más gratas impresiones.

—Hoy se jugará en el golf el premio Ernesto Tornquist.

La señora de Tornquist y su familia obsequiarán una taza de té a sus relaciones.

Será una reunión muy animada.

—La Rambla produjo ayer $ 5.700 en la colecta efectuada con propósitos de caridad.

—Ayer tarde se jugó un partido amistoso entre socios del Golf Club Mar del Plata y Argentine Golf Club de Buenos Aires.

El triunfo correspondió al primero, representado por los señores:

E. Alvear, G. González Guerrico, H. Aguirre, J. Nelson, L. Nelson, F. Martínez de Hoz, M. J Ahumada, Francisco Barreto, C. Hope, F. P. Pettigrew (capitán), A. del Solar Dorrego, J. N. Dodds, Alfredo Peña Unzué, Ricardo E. Green, doctor Ricardo E. Cranwell y Enrique Virasoro.

El "team" perdedor estaba formado por los señores: doctor G. Leguizamón, doctor Petty, doctor C. G. Palmer, doctor Ramón Méndez, H. C. Thompson, doctor Alberto Hueyo, H. S. Serstevens, doctor Dodds, S. Smiles, R. H. Roberts, doctor M. J. Palmer, George Leslier, T. Gregory, R. U. Mackenzie (capitán) y J. G. Eddy.

Festejando este encuentro, los ganadores ofrecieron esta noche en el local del Golf, una comida a sus huéspedes del Argentine Golf Club.

—En el premio para niños ofrecido por don Martín Alzaga Unzué ganaron las señoritas Carmen Zuberbühler y Elvira Madero.

⊙⊙⊙

De Mar del Plata:

Un sol de gloria iluminaba ayer a mediodía el desfile de la rambla.

Era un domingo brillante y diáfano, con su ambiente suave y tranquilo. Un día hermoso como pocos.

Los grupos y las parejas discurrían alegremente por toda la extensión del paseo.

Entre las señoras más elegantes vimos a las siguientes:

Clara Cobo de Anchorena, de tafetán rizado, color azul real, con aplicaciones del mismo tono, cuello de encaje malines, tricornio de raso blanco y magnífica piel de pantera.

Señoritas María Teresa Bosch Alvear, María Elena Casares y Valentina Sáenz Valiente y señores Miguel A. Martínez de Hoz, Angel Santamarina, Federico Catelín, Juan Manuel Paz Anchorena, Rodolfo de Alzaga Unzué y Raúl Chevalier.

Delia Alvear de Ocampo, de velo de seda azul marino, capa de raso negro con ancha franja de piel marrón, sombrero negro con manojos de flores moradas.

Adela Unzué de Leloir, de charmeuse y tul blanco, tapado de paño blanco, capa y levitón, con botones del mismo género, sombrero de paja blanca con plumas tenues.

Carmen Alvear de Peña, de tafetán marrón, tapado del mismo género, toca de raso negro, con plumas de gallo.

Ercilia Cabral Hunter de Anchorena, de paño color borra de vino, quimpe de tul rosa y solapa de piel de marta, sombrero negro con moño de terciopelo.

Dora de Bary de Cazón, de velo de seda lila, drapeado, gorra de raso blanco y piel de armiño.

Carmen Dorman de Olazábal, de razo azul marino y tul, sombrero azul con velo negro.

Adela Atucha de Gramajo, de velo de seda marrón con bordados dorados, gorra con marabout marrón.

Celia Martínez de Varela, de tailleur azul con piel de marta, gorra de raso azul con plumas.

Celina Pirovano de Zuberbühler, de espumilla blanca con pieles, sombrero de raso con alitas blanca y negras.

Entre las niñas recordamos a Mercedes Peña Unzué, de tusor de seda recia, color gris perla, con bordados y flecos del mismo color, sombrero simple de paja verde.

Lucía De Bruyn, de paño blanco, tapado estilo militar, del mismo género, con botones y cordones, sombrero blanco con reverso negro.

María Alejandrina Elizalde, de muselina rosa, sombrero negro con lazo rosa.

Manuela Lloveras, de paño gris perla con botones de acero, tricornio de raso azul.

Antonia Quiñones de León, de charmeuse verde fuerte, sombrero de pastora, de paja amarilla.

Marta Obejero de muselina amarilla con botones blancos, sombrero blanco con flores.

Elisa del Campillo, de muselina lila, sombrero de paja con rosas blancas.

Clarita Anchorena Cobo, de velo de seda blanco, sombrero de paja roja.

Dolores Anchorena Cobo, de muselina celeste, canotier de paja negra, etc.

—El arribo de la señorita Mercedes Peña Unzué, que ha venido de Córdoba con su hermano el señor Alfredo M. Peña, está dando lugar a diversas reuniones y fiestas sociales muy interesantes.

La señora Josefina Unzué de Cobo dió un almuerzo el sábado en su magnífico establecimiento La Armonía, vecino al balneario, a donde se trasladaron los invitados en automóvil.

La señora de Cobo, que sabe hacer honor a su rango y su opulencia con una hospitalidad principesca, tenía su mesa admirablemente dispuesta.

Las flores más exquisitas matizaban el conjunto de la vajilla y las piezas de orfebrería, alternando con magníficos ejemplares de frutas y fuentones aderezados de mano maestra por el "chef" de La Armonía.

Asistieron al almuerzo, que fué presidido por el señor y la señora de Cobo, las señoras Adelia Harilaos de Olmos, Francisca Madero de Lynch, Mercedes Unzué de Quintana, Mercedes Quintana de Santamarina, Sara Unzué de Madero, Adela Unzué de Leloir y Marta Unzué de Blaquier.

Señoritas: Mercedes Peña Unzué, Elena y María Luisa Aldao Unzué, Mercedes y Marta Madero Unzué.

Señores: Julián Lynch, Carlos M. Madero, Antonio Leloir y Adolfo Blaquier.

A mediados de la semana que se inicia, la señora de Cobo dará un te en el mismo establecimiento. Las invitaciones se harán extensivas a algunas de las relaciones de la distinguida dama y puede anticiparse que la reunión motivará una lucidísima fiesta.

La residencia de La Armonía es escenario singularmente adecuado para estas expansiones de la sociabilidad elegante, con un "cacho" señorial que aparece realzado con la severidad del agreste panorama.

Entre otros agasajos de que será objeto la señorita de Peña Unzué, figura una recepción que en la semana siguiente al carnaval ofrecerán el señor Antonio Leloir y señora Adela Unzué de Leloir.

Será ésta, posiblemente, la despedida, pues la obsequiada volverá en esos días a Ascochinga (Córdoba), donde han quedado la señorita Elena Peña Unzué con la señora Concepción Unzué de Casares y el señor Félix Alzaga Unzué.

El regreso de toda la familia a Buenos Aires se ha fijado para fines de abril, fecha en que se efectuará el enlace de la señorita Elena Peña, Unzué con el señor Félix Alzaga Unzué.

—El baile de beneficencia dado anteanoche en el Club Mar del Plata, atrajo una concurrencia distinguida, aunque no tan numerosa como era de esperarse y hubiera sido de desear, dados los móviles altruistas que habían provocado la reunión.

Este retraimiento de numerosos factores sociales en juego, ha sido objeto de los más variados comentarios.

La idiosincrasia mundana suele sorprender a veces con manifestaciones como ésta, a todas luces inexplicables.

La fiesta, que no obstante resultó muy animada, epilogó con las cenas anunciadas.

A la que ofrecieron el señor Miguel Alfredo Martínez de Hoz y señora Julia Elena Acevedo, concurrieron niñas y jóvenes amigos de los señores José Alfredo y Miguel Martínez de Hoz.

Estaban las señoritas

En la cena — Un grupo de gente conocida

María Alejandrina Elizalde, Adela Ocampo, Antonia Quiñones de León, Carmen Christophersen, Elisa, Teodelina y Teresa Bosch Alvear, Carmen Estrada Borbón, Susana Rodríguez Quintana, María Luisa Constanzó, Mercedes de Alvear, Amalia Chapeaurouge, Juana y Valentina Sáenz Valiente, María Elena Casares, Adelia Acevedo, Elisa Harilaos, Mercedes Peña Unzué y señora Mercedes Quintana de Santamarina.

El señor Diego de Alvear y su señora Mariana Cambaceres, habían invitado a las

Señoras: Mercedes Elortondo de Alvear, Elvira Pérez de Cranwell, Carmen Alvear de Christophersen, María Julia Martínez de Hoz de Salamanca, Julia Blanca Roca de López, Irene Jorge de Socas, Sofía Pérez de Madero.

Señores: Pedro Christophersen, Carlos M. de Alvear, Carlos E. Madero, Luis de Salamanca, Gustavo López, Ricardo E. Cronwell, Salvador Socas.

El señor Alberto Malaver y su señora Agustina Constanzó, reunieron a las señoras Mercedes Unzué de Quintan, Adela Unzué de Leloir, señores Ricardo Cernadas, Antonio Leloir y Luis María Rodríguez Pividal.

Algunos otros caballeros, el señor René Hileret entre ellos, tenía invitados a su mesa.

—Festejando el compromiso de la señorita Felisa Carabassa con el señor Ernesto Senillosa, la señora Elena Goñi de Carabassa dió ayer un te en su residencia particular a un grupo de sus amistades.

—Con igual motivo, la señora Segunda Roca de Demarchi hará hoy otro tanto en el Bristol.

—Entre las fiestas que se anuncian para

Señora Mercedes Quintana de Santamarina, señoritas Teodelina Bosch Alvear y Susana Rodríguez Quintana y señores José María Bustillo, Gustavo Casares y Alberto Rodríguez Pividal.

el próximo carnaval, figura un recibo de máscaras que dará la señora María Unzué de Alvear el lunes por la tarde.

La fiesta, como todas las ofrecidas por la señora de Alvear, dará una de las notas más brillantes de la temporada.

—Esta tarde se realiza en el Club Mar del Plata el segundo y último concierto del cuarteto del Diapasón.

—Nuestro compañero de tareas señor Carlos A. Martínez Seeber ha realizado en silencio una hazaña que merece no quedar inédita.

Ayer, a la hora del baño, salvó no sin gran esfuerzo a un desconocido que se ahogaba y que en el duro trance se asió fuertemente a uno de los brazos del señor Martínez Seeber.

El salvador ha sido muy felicitado por los pocos conocedores de la acción, alguno de los cuales le ha conferido por eso el título de "prócer".

—El señor Antonio Leloir y señora Unzué de Leloir dieron ayer un almuerzo en su chalet de la loma.

Fueron comensales las señoras Julia Acevedo de Martínez de Hoz, Anatilde Herrico de González Segura, Carmen Alvear Peña, Delia Alvear de Ocampo, Mercedes Unzué de Quintana y Mercedes Quintana de Santamarina, y los señores César González Segura, Miguel Alfredo Martínez de Hoz, Edmundo Peña y Narciso M. Ocampo.

—Realizáronse ayer los festejos preparados a beneficio de los pobres de la localidad.

Como en años anteriores, la rambla vióse atestada por una enorme concurrencia que siguió con interés los múltiples números del programa que dimos a conocer.

Por la mañana el público se congregó en la pileta Giacaglia Zárate Hnos., donde tuvieron lugar diversas carreras y juegos.

Actuaron de jurados los señores: doctor Eduardo Castro y Luis Muro, siendo los resultados de las pruebas los siguientes:

Carrera de una pileta: 1o. Marco Blaskay, 2o. Pedro Gueraud, 3o. Norberto Martelli.

Carrera de dos piletas: 1o. Armando Mora, 2o. Justo Eguiles, 3o. Jorge Martínez Seeber.

Carrera de cuatro piletas: 1o. Antonio Belgiorno, 2o. González Segura.

Carrera de sortijas en el agua: Carlos Semino sacó tres sortijas. Sacaron dos sortijas Miguel Dufour, Julio Roth y Pablo Rey.

Saltos del trampolín: 1o. Jorge Bauza, 2o. Pablo Rey, 3o. Jorge Martínez Seeber, 4o. Germán Kelly.

La carrera de peras tuvo que declararse desierta.

A continuación jugóse un partido de water polo entre los teams Bristol y Zárate, quedando empatado por 4 goals. Actuó de referee el señor Sotero Vázquez.

Por la tarde, además del concurso de construcciones de arena, en el que se premiaron las siguientes construcciones: 1o. *un león*, por los niños Rodolfo, Manuel, Eduardo e Irene Escasany, 2o. *un fuerte*, por los niños Marcelo y Raúl Martínez de Hoz, Alberto Wille Bille y José Bayona y 3o. el acorazado "9 de Julio" por los niños Emilio y Germán Dickmann, A. Dini y Elías Díaz, realizóse una doma de potros, en la que se hicieron acreedores a los premios instituídos los domadores Vicente Castro, Francisco Ferrer y Agustín Zárate.

Muy lucidos fueron los varios números de Gimkana que tuvieron lugar en seguida resultando vencedores: en la carrera de palos, Wenceslao Paunero; en la de enhebrar la aguja, los señores M. Martínez de Hoz, Federico Catelín y Wenceslao Paunero; en la carrera de wisky and soda, los señores José M. Bustillos, Miguel E. Martínez de Hoz y Federico Catelín; en la carrera de 400 metros, los señores José M. Bustillos y Miguel S. Martínez de Hoz.

Los números que el maestro Rossi hizo ejecutar a sus alumnos tuvieron el siguiente resultado:

Salto en largo para mayores: 1o. Ernesto Bayona, 2o. Tomás Otaegui, 3o. Francisco Oliver.

Salto en largo para menores: 1o. Arturo Maza, 2o. Fernando Maza, 3o. Pablo Rey.

Carretilla humana: 1o. Carlos Carrillo con Antonio Batro, 2o. Alberto Pico con Francisco Oliver, 3o. M. Fernández con Ernesto Peña.

Lucha a caballo: 1o. Alberto Pico, 2o. Arturo Maza.

Enhebrar la aguja: 1a. Lía Magdalena Lista, 2a. Carmen de la Cuesta, 3a. Delia Escasany.

Sacar la moneda de la sarten: 1o. Alberto Peralta Ramos, 2o. Caetano H. Lovejr, 3o. Héctor Boero.

Carrera de zapatos: 1o. Paco Albisu, 2o. Ricardo Ribisu, 3o. Carlos Linart.

Carrera del huevo en la cuchara: 1a. Graciela Ezcurra, 2a. Elsa Lloveras Martínez, 3a. María Luisa Pico.

Carrera de peras: 1o. Carlos Carrillo, 2o. Francisco Oliver, 3o. Eldo Luciani.

Pescar la fruta: 1o. Alberto Bungue, 2o. Arturo Maza, 3o. Guillermo López Novillo.

Carrera de embolsados: 1o. Hugo Pondal, 2o. Luis García Villamil, 3o. Guillermo Peralta Ramos.

Asalto de box para mayores: vencedor Francisco Oliver, más Otaegui. Para menores: Francisco Oliver.

En la carrera de banderitas empataron

Señora Mercedes Quintana de Santamarina, señorita Mercedes Peña Unzué y señores Federico Green y Miguel Casares

PARA LAS DAMAS

Siluetas modernas

dos teams concurrentes.

Pintar el ojo al cerdo: 1o. Corlos Carrillo.

Carrera de bollitos: 1o. Ricardo Albisu, 2o. Carlos Sinarf, 3o. Guillermo Peralta Ramos.

Carrera de botes: 1o. Tomás Otaegui, 2o. Carlos Canelli, 3o. Francisco Oliver.

Palo jabonado: vencedores, Arturo Maza y Alberto Wille Bille.

Carreras de animales, para niñas 1a. Alicia Pico, 2a. María Elena Otaegui, 3a. Margarita Bayona.

Carrera de disfraz: 1o. Antonio Batro, 2o. Arturo Maza, 3o. Francisco Oliver.

Carrera a babucha: 1o. Emilio Bacigalupi, 2o Alberto Pico, o Alberto Bunkue.

Carrera de animales, para varones: 1o. Carlos Pico, 2o. Fernando Maza, 3o. Alberto Magdalena.

⊙⊙⊙

Una existencia útil y respetable se ha extinguido con don Inocencio Paz, fallecido ayer en el pueblo de Las Flores, a la edad de 62 años.

Laborioso y resuelto trabajador, el señor Paz, desde muy joven se dedicó a las explotaciones rurales, trabajo al que aplicara toda su actividad y honradez, siendo en todos sus actos un verdadero exponente de buena salud moral y caballerezca hombría, tan tradicional-

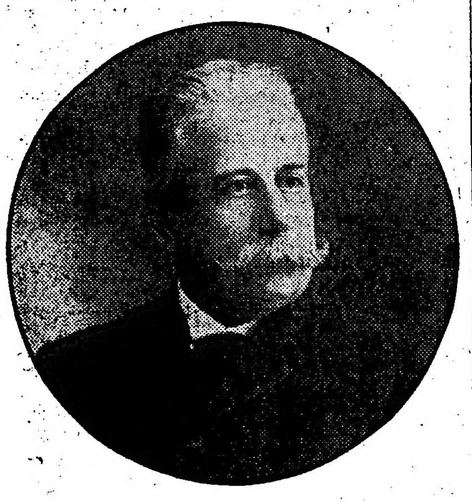

mente argentina, que siempre fueron las prendas y la característica de los hombres del viejo tiempo.

Aunque su emblema fuera el rígido concepto del deber, no fué éste un motivo que amenguara su profunda bondad natural, la que en innumerables ocasiones puso a prueba, cuando, personas que conocían su temperamento, solicitaron su concurso.

Vinculado por lazos de parentesco a conocidas familias de nuestra sociedad, también actuó en ambiente social, siendo su figuración en ese círculo una terminante prueba de cultura y honorabilidad.

Son éstas las razones, por las cuales, el fallecimiento del señor Paz será sinceramente lamentado, tanto en los círculos rurales, donde como decimos fué un eficaz colaborador, como en nuestra sociedad, donde supo captarse las simpatías que se merece todo hombre de bien.

Asistió numerosa concurencia.

⊙⊙⊙

Fué el de ayer un día de excepcional animación en el Tigre.

El río presentaba el aspecto de los grandes días de regatas, pues se encontraba completamente cubierto por la infinidad de embarcaciones de todos tamaños que lo surcaban en todas direcciones.

Tanto en el Club como en el Hotel la concurrencia era tal, que a la hora del te no era posible encontrar una mesa desocupada y lo mismo podemos decir de la cena para la cual todas las mesas habían sido reservadas con anticipación.

Entre la numerosa concurrencia vimos a las señoritas: Margarita Dantas, Delia y Emma Iturralde, Josefina Schulz Vivanco, Leonor Moreno, Susana Romero, Corina Cabral Hunter, Angélica Esteves Fernández, Clemencia Solá, Mercedes González Acosta, Ana y María Schaeffer, Haydée y Susana Egusquiza, María Josefina Berystein, Matilde Zapiola Acosta, Lía, Leonor y Ernestina Pividal, Elsa, Lucrecia y Sara García Uriburu, Margarita Z Peró, María García, María Teresa Barrenechea, Elena Llobet, María Teresa y Emma Duncan, Mercedes Elizalde. Aurelia Ferrari Carcova, María Susana Castilla, Zulema Gayán, Adela Pico del Cerro, María Mariño, María Teresa Jones, Estefanía, Cora y Rosa de la Torre Campos, María. Mercedes y Sara Irigoyen, Leonor Moreno, María L. y Adela Gorostiaga, Flornecia Palacio, Blanca Acevedo, P. Gowland Buttner, Laura y Elsa Piccini, M. Cristina Grondona, María Mercedes Sáenz Fernández, Carmen y Eladia Breuer Moreno, Dolores Lagarre, María Luisa Mezquita, María Esther y Mercedes Peralta Martínez, Eloisa y Carmen Molino Torres, María Florencia Etchart y muchas otras.

⊙⊙⊙

Como anunciamos oportunamente, ayer se llevó a cabo en la quinta del señor Adofo Labougle la fiesta hípica a beneficio de la sociedad escueas y patronatos que preside a señora Adolfina B. de Barrenechea.

Los diferentes números que indicaba el programa fueron motivo de grandes emociones, transcurriendo la tarde con toda animación entre la numerosa concurrencia que respondió en un todo a las aspiraciones que motivaron esta fiesta.

⊙⊙⊙

De San Isidro:

Como todos los domingos anteriores, la misa de las 11 en el templo de San Isidro estuvo muy concurrida, cantando trozos escogidos durante el santo oficio, las señoras de Martínez y Beccar Varela.

Una vez terminada la ceremonia religiosa, la mayoría de las familias se encaminaron al paseo de los ombúes.

Entre ellas vimos a las señoras y señoritas: Sarah Lacroze de Martínez de Hoz, María Cristina Castro de Beccar Varela, Manuela Dureñona de Escalada, Clotilde Huidobro de Gowland, Esther Racedo de Calderón, Sara Vivot de Cruz, Carolina Cranwell de Malbrán, Rosa Harilaos de Becú, María Teresa Gondra de Gaóna, Julia Gómez de Urien, Delia Salas de Daireaux, Elena Torres de Bustamante, Juana María Solé de Alzaga, Adela Galíndez, Lola y Angélica Flores Pirán, Josefina y Agustina Lagos, Lola y Angélica Ebbeke, Julia Urien, María Luisa Casares, Celina Arca, Delia Bosch, Zulema Bosch, María Teresa Pearson, Susana y Julia Salas, Sarah Hoevel de Costa, María Luisa Estrada de Aguirre, Lola Lacroze de Torres, Juana Jiménez de Bustamante, María Robertson de Agote, Enriqueta Martínez de Lagos, Enriqueta L. de Aguirre, Lola Pirán de Flores, Alcira Hoevel de Gowland, Elvira Gorostiaga de Montes de Oca, Adela Jiménez de Malbrán, María Teresa Quintana de Pearson, Julia M. Carranza, Raquel L. de Gelly Cantilo, María Teresa y Adela Lacroze, Silvina Cobo, Esther Paunero de Cullen Ayerza, Anita Solveyra de Casares, Elena Castro Videla de Martínez, María Teresa Becú de Ayerza y Sara Becú.

—Se han reanudado con todo entusiasmo los ensayos de la comedia "La escondida senda", que se representará el 15 de marzo por las señoritas de Escalada, Ubeke, Castro Videla, Daireaux, y los jóvenes Meyer Arana, Caballero, Molina, Solveyra y Maschwitz.

⊙⊙⊙

Para mediados del corriente año se anuncia el enlace de la señorita Inés Díaz Arana con el señor Fernando Tiscornia.

—Se ha concertado el enlace de la señorita María Luisa Basabilvaso con el señor José Honorio Acevedo.

⊙⊙⊙

De Adrogué.

Entre la numerosa concurrencia que vimos anoche en el Hotel de las Delicias, recordamos a las familias de:

García, Brie, Pellerano, Gismondi, Fernández Cutiellos, Echeverría, Areco, Calzada, Battilana, Carmona, González Bustamante, Pardo de Tarera, De la Llave, Julianes, Ginés, Laspiur, Gutiérrez, Castex, González Carmán, Del Campo, Rodríguez, Videla, Padilla, Rodríguez Luhary, Althaparro , Caimi, Simpson, Frías, Coni Malina, Rossero, Alemán, Herrera Calvo, Videla, Gallegos Serna, Rojas, Castro Feijóo, Gallegos y muchas otras.

⊙⊙⊙

Juegos florales de Languedoc—

Los juegos florales de Languedoc, que anualmente realizan bajo el patrocinio de Mlle. Blanche Dieux, despiertan en nuestros círculos sociales una gran expectativa, no sólo porque a ellos concurre un núcleo de niñas distinguidas, sino también porque la mayoría de los trabajos premiados contienen elementos estimables y son un claro exponente del progreso de la cultura femenina en nuestro país.

Hemos recibido el suplemento de los juegos florales de Languedoc, correspondiente a la República Argentina, que trae, además de las composiciones premiadas, los retratos de las señoritas que tan justamente se han destacado en el concurso. Este año han merecido la más alta distinción consistente en medallas de oro y plata y diploma las señoritas María Cristina y María Rosa Carranza, Lily Delor, María Sara Bosch y Antonieta Gudnick. El trabajo de la señorita María Cristina Carranza, titulado "La petite sultane", es una bellísima leyenda oriental, que su autora ha sabido poner de relieve en una prosa flexible y llena de singulares atractivos. Por su parte la señorita María Rosa Carranza, con su composición "Une legende de l'Onmbú", ha dado una nota sentimental y armoniosa, digna de su exquisito espíritu femenino. "Legende du Seul-pleu. ser" se titula el trabajo de la señorita Lily Delor, que juntamente con "L'heroisme", de la señorita María Sara Bosch y la poesía "Coucher de Soleil", de la señorita Antonieta Sudnik, constituyen un interesante núcleo de producción literaria.

Han merecido, además, la misma distinción que las anteriores, la señorita María Dorado por sus sonetos "A une amie" y "Coucher de Soleil"; María Inés Chevalier, por el poema en prosa "La chute de feuilles" y María Rosa Olmedo, por una delicada página epistolar. Todas estas composiciones, como asimismo las de las señoritas Juanita Dupond. Sara M. Doblas, Ana López Osorio, Agustina Iribarne Lacau, Clara Massini Correas, Judith Silguero Crespo y Josefina Amadeo Videla, son dignas de los mayores elogios por el dominio del idioma que revelan y la armoniosa sentimentalidad de su contenido.

Recordamos al azar, entre estas últimas, el magnífico comentario que de la leyenda de Santos Vega, del poeta Rafael Obligado, ha hecho la señorita Sara M. Doblas, quien al mismo tiempo que se refiere a la firma de aquel personaje, ha vertido al francés, en forma encomiable, las últimas estrofas del poema.

C'est un chantant que bien mourent
celui qui mécut en chantant,
et c'est, dit-il en soupirant.
le gran diable qui l'a vaincú.

En resumen, los juegos florales de Languedoc han sido este año un claro exponente de la mentalidad de la mujer argentina y denuncian su gran amor por las bellas manifestaciones del espíritu.

⊙⊙⊙

Han partido:

Para Mar del Plata, la señora Mercedes Castellanos de Anchorena.

—Para el mismo punto, el señor Saturnino J. Unzué.

—Para Roque Pérez, el doctor Delfor del Valle (hijo) y su señora Florencia Bosch.

—Para el Saladillo, el señor Leonardo C. Carman (hijo).

—Para Córdoba, el señor Nicolás Z. Ocantos.

—Para Mar del Plata, el doctor Luis Méndez Calzada.

—Para Montevideo, el doctor José F. Mazzini y señora Adelia Carranza.

—Para Cacheuta, el señor José Pérez de Mendoza.

—Para Lomas, el señor Eduardo Garrahan.

—Para Oliva, el doctor Ismael Bengolea.

⊙⊙⊙

Han regresado:

De Europa, el capitán de navío Luis A. Lan, su señora Manuela R de Lan, sus hijos Josefina, Luis, María Matilde, María Mercedes y la señorita Matilde Lan.

—De Merlo, el doctor Angel S. Carranza Mármol.

—De Lobos, el señor Eduardo Speratti Villamayor y su hijo Guillermo.

—De Ireneo Portela, la señora Corina Cabrera de Acevedo y su hija Cora.

—De Chile, el señor Pedro E. Alais.

—De Salta, el señor Escolástico C. Arredondo y familia

—De Lobos, el señor Juan José Mac Loughlin.

⊙⊙⊙

Han partido por el "Sierras Express" los siguientes pasajeros:

Señora Martínez para el kilómetro 73, señorita Aída Córdoba, para Jesús María, señor Antonio Gutierrez y familia para Capilla del Monte, señora Boussious para La Falda, señor Peralta Ramos para Jesús María, Ferbuson para La Cumbre, señora Marta Costa e hija para Capilla del Monte, señor Conte para San Esteban, M. R. de Darati para Alta Córdoba, Juan Freser para San Esteban, Mognetti para Capilal del Monte, señora Keller para San Esteban.

⊙⊙⊙

Muy concurrida se vió anoche la sala del San Martín a pesar de darse por tercera vez "Aida", habiéndose captado las simpatías del público el tenor Lafuente que ha salido de nuestros conservatorios y es ya un verdadero artista.

Esta noche se verá otra vez lleno este coliseo por tratarse del beneficio del iniciador de esta compañía argentina, señor Amillach con un programa interesante y variado.

Anoche pudimos ver a las familias de Casares, Zorraquín, Maschwitz, Ubeke, Silva, Staub. Corea Morales, Carranza., Facio, de la Peña, Ocantos, Crespo, de la Torre, Arteaga, Villamil Campos, Bafico, Argibay, Terry, Loria,,, Estevez, Gutierrez, Pellicer, etc.

⊙⊙⊙

Algo mejor la señora Josefa Santamarina de Pacheco.

—Restablecido el señor Eduardo Arca.

—A causa de un accidente, guarda cama un niño del señor Angel Silva.

—Continúa mejorando la señora Salomé S. Garzoli.

—Algo aliviado el señor Valentín Arauz.

⊙⊙⊙

El "Círculo Belgrano" prepara para el próximo lunes 6, un magnífico baile de disfráz en su casaquinta de la calle Pampa.

Los jardines han sido ampliados convenientemente y serán profusamente iluminados. Mesitas y bancos abundantes se colocarán para servir la cena.

La fiesta será amenizada por dos buenas orquestas; una para el baile en los salones y otra en el jardín que ejecutará trozos de música selecta.

Ya han comenzado a circular las invitaciones entre las familias de los socios y dado el número de pedidos que se atienden continuamente, permite augurar la resonancia extraordinaria que alcanzará este baile, repetido con creciente éxito todos los años.

⊙⊙⊙

De La Plata:

—La señora Manuela Acuña de García ha solicitado la mano de la señorita Lía García, para su hijo el joven Ramón T. García.

Los novios, con numerosas vinculaciones y simpatías en nuestra sociedad, han de recibir con este motivo muchas felicitaciones.

—De Adrogué la señora Luisa D. de Arau.

—De Morón la señorita María Luisa de la Serna.

LA COLUMNA DE LOS NIÑOS

Albor de libertad

(CUENTO HISTORICO)

—¿Y el señorito Carlos, no ha vuelto todavía? — preguntó don José, penetrando en la habitación donde su esposa, misia Magdalena y su hija Luisita, trabajaban a la luz de un quinqué.

—¡Es una vergüenza! — diguió diciendo don José. — Todas las noches la misma historia; las malas compañías acabarán por perder a ese muchacho!

—Oh, José! — protestó tímidamente misia Teresa. — bien sabes que nuestro hijo es incapaz de hacer nada malo...

—¡Lo que yo se, señora, — exclamó aquél, encarándose con su esposa — que es usted ¡sí, usted! quien con sus mimos y ocultándome siempre sus salidas, la culpable de todo eso! Los padres del "San Carlos" se han quejado de que no asiste a las clases. ¡Esto no tiene nombre! Y lo que más me subleva es que hombres respetables como don Nicolás Rodríguez Peña, se ofusquen hasta ese extremo en su locura!

La conversación anterior tenía lugar en la casa de don José González, acaudalado comerciante español, establecido en Buenos Aires y cuya esposa e hijos eran argentinos.

Corría el año 1810 y graves acontecimientos se preparaban en la antes tan tranquila capital del virreinato.

Nuevas ideas de libertad, de igualdad, de independencia transformaron la pacífica existencia colonial; la juventud criolla. llena de noble entusiasmo, se preparaba a sacudir las cadenas seculares del yugo español y en la mayoría de los hogares porteños sucedía el mismo drama, la misma sorda lucha entre padres e hijos.

Las once acababan de dar en el reloj de la iglesia vecina. cuando Carlos, animado y contento, penetró en la habitación y corrió a abrazar a su madre.

—¡Uf, que viento madrecita mía! — exclamó al entrar. — ¡Casi me ha llevado la capa! Pero ahora que reparo, ¿qué caras tienen ustedes? ¡Parece esto un velorio! ¿Qué le pasa tatita?

—¿Lo ignora el señor conspirador? — respondió severamente don José. —¿Son estas las horas de regresar a casa un estudiante juicioso? Estoy muy descontento de tí, Carlos.

—Pero, ¿por qué, padre mío? — interrogó el joven.

—¿Y aún me lo preguntas? Por qué en lugar de seguir tu camino de estudiante aplicado como antes, te has unido a ese grupo de insensatos que pretenden levantar la colonia contra el poder del Rey Nuestro Señor!

—Lo que pretendemos padre, es justo y noble — respondió Carlos con dignidad.

—Lo que pretendes y lo que harás — gritó don José, indignado — es manchar las canas de tu padre, es deshonrar nuestro nombre honrado, es...

—Pero tatita, — interrumpió Carlos, con vehemencia — ¿es criminal el que luchemos para no vivir esclavizados en nuestra propia tierra?

—¡En la tierra del Rey de España!

—¡No! En la nuestra padre, —exclamó Carlos. — Yo sé que lo que digo hiere vuestra alma española, pero esta discordia está hoy en todos los hogares...

—Sí, — dijo don José con amargura — los hijos contra los padres, los hijos hollando, odiando la patria de sus mayores!

—¡No, no. tatita, ni contra los padres, ni contra España. ¿Cómo hemos de odiar a nuestra madre común? Pero los hijos han crecido, padre, los polluelos tienen alas y van a probarlas...

—¡En el cadalso, Carlos!

—¿Y aunque fuera así? — exclamó con ímpetu Carlos. — Entre morir por la libertad y vivir esclavizado, prefiero mil veces la muerte!

—¡Basta ya! Demasiado escuché tu delirio, — dijo don José con gravedad. —¡Escúchame, Carlos, y medita en mis palabras: si desde mañana no abandonas a tu famosa banda, y no vuelves al colegio, te juro que con el primer buque que se haga a la vela te enviaré a España, pese a las protestas de tu madre, para que se te pase la fiebre libertadora! Y mañana mismo hablaré con el señor virrey para que haga valer su autoridad al fin, y prohiba al famoso doctor Moreno exaltar a la juventud con sus escandalosas ideas!

Y después de echar una mirada severa a su hijo, don José abandonó la habitación.

—¡Pobre padre! — murmuró Carlos, mirándolo partir. — ¡Qué de desengaños le esperan!

* * *

Algunos días después de lo que acabamos de narrar. los acontecimientos de mayo, la renuncia del virrey y la constitución de la junta abrumaban a don José, que no volvía de su dolorosa sorpresa; en cuanto a Carlos, formó parte de la primera expedición militar que se dirigió al norte y luchando como un valiente. perdió la vida en la gloriosa batalla de Suipacha.

NUESTRO CONCURSO FOTOGRÁFICO INFANTIL EN MAR DEL PLATA

FOTOGRAFIA DE LOS NIÑOS QUE HAN CONCURRIDO AL CONCURSO DE "LA EPOCA"

Walter Gandara — María Julia Parodi — Marcelo Steinig — Ana Rosatti — Luis Gómez — Raúl Labordo — Julia Arriaga — Raúl Molina — Susana Steinig — Esteban Gómez — Carmen Alvarez — Carlos Alberto Molina

CARRERAS DE CABALLOS

HIPODROMO ARGENTINO

La reunión de ayer — Salen de perdedores Curiosity y The Lad — Breves comentarios.

Curiosity dirigida por Ardouin entrando al pesage después de ganar su primer carrera

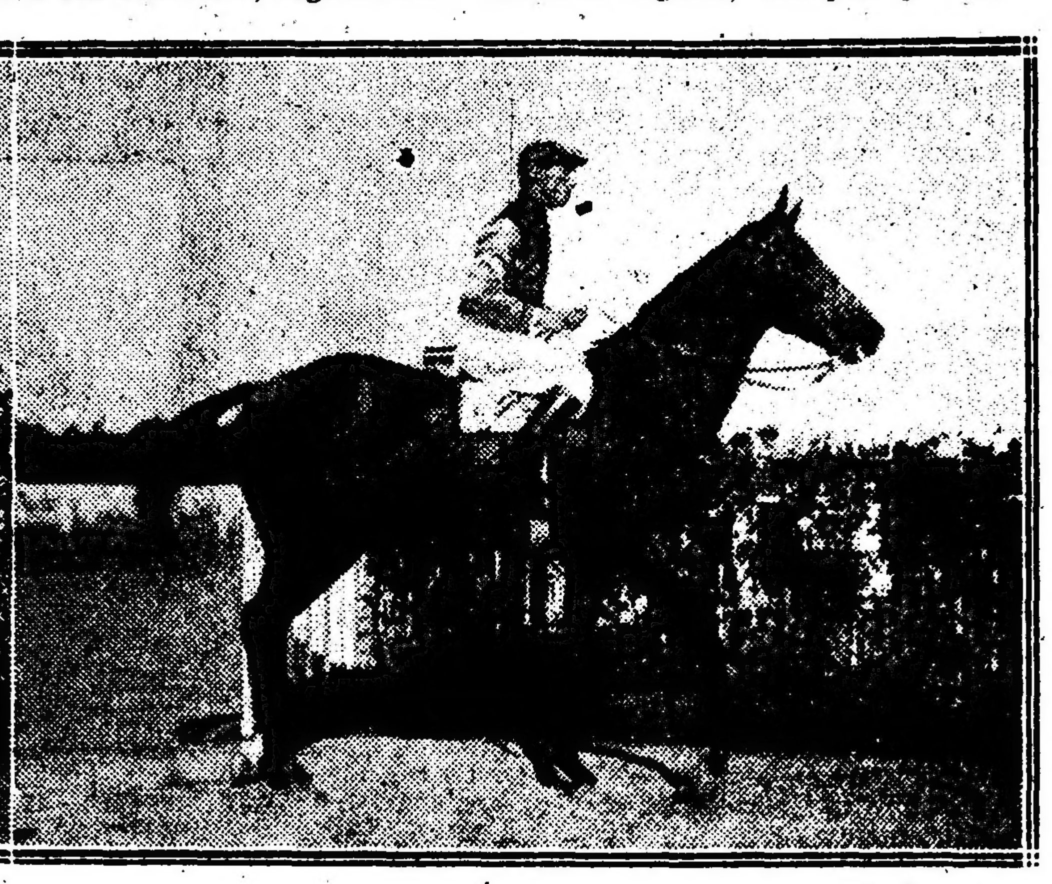

The Lad obtiene una fácil victoria, bien dirigido por Arcuri

Ni un solo favorito traspuso el disco respondiendo a la opinión de sus muchos partidarios. Ni uno solo... Y la tarde era agradable, primaveral, convidaba a reír, era una tarde hecha para ganar.

No se veían esas caras sofocadas, sudorosas, ni esos bancos repletos de gente fatigada que buscaba la sombra que les diera el reposo bienhechor.

Pero caras tristes, lánguidas, caras que no sabían disimular su dolor, a cada paso hallábamos una nueva...

Mil diálogos escuchamos, a nuestros oídos llegaron mil datos, algunos respetaban el favorito porque la lógica que ayer estuvo tal vez en Verdun era una señora digna de todo respeto; otros — y estos fueron los afortunados — descorteses y poco galantes andaban a la pesca de batacazos, metiendo la mano a ciegas en el pozo de la suerte.

Ayer fué un día elegido para los que no conocen del hipódromo nada, nada, ni siquiera las barbas de Jesús del señor starter...

Porque es natural, y en eso obran cuerdamente, que quien nada sabe de performances ni pronósticos juegue a su capricho, si es que ha de jugar, y elija a ciegas, que sobre todas las cosas cuenta con una máxima a su favor, aquella repetida perogrullada de que cualquier caballo tiene cuatro patas.

Para ellos fué el día, para ellos se hicieron los resultados, para ellos y nada más, la lógica se fué lejos del hipódromo, al frente de Verdun o a las catacumbas de Roma.

En la derrota de cada favorito tenemos, sin embargo, un tema, un motivo de comentario, porque decir que Fulano ganó porque tenía que ganar es mucho menos interesante que preguntar porque ganó sino debía ganar... Y en averiguar esto se nos ha ido el tiempo.

Primera carrera — Barbada — Hemos hecho un descubrimiento: Barbada vale mucho, pero mucho menos que Ocurrencia...

La hija de Leopard — ahora Le Samaritain — ganó su primer carrera con entera desenvoltura, tan fácilmente que por momentos creímos en una revelación. Pero no hay tal; Barbada es una yegua que no irá más allá de La Plata o Montevideo.

Es él suyo uno de los dos caminos: Maroñas o el Bosque.

Ayer ganó porque le tocó lidiar con unas enemigas tan faltas de clase, de calidad y de todo lo imprescindible para señalarse como animal simplemente regular, que cualquiera, la de más suerte no más, podía haber realizado la hazaña de Barbada.

Bien colocada durante el transcurso de la carrera, en los tramos finales se desprendió del lote, para llegar al disco con una ventaja que al juez de raya le pareció de tres cuerpos y unos centímetros...

Cuarta carrera — 1.a Curiosity, 2.a Ambiciosa, 3.a Constance, 4.a Miss Tonta

Tuvo a su favor el contratiempo de Diane Royale, seguramente la ganadora de la carrera, porque desde ya no titubeamos en darle a la hija de Bridge of Canny un porvenir mucho más brillante que el de Barbada.

Pero rodó, quedó sin jockey, y mientras ella seguía su marcha, la carrera estaba irremisiblemente perdida...

Afortunadamente, Pedro Costa que piloteaba a la defensora del stud Lowland Boy, no sufrió ninguna consecuencia de la rodada, aparte del golpe.

Nos dijeron en el hipódromo que el citado profesional estaba por contraer enlace en uno de estos días.

Fué una rodada con suerte. Sinceramente nos alegramos.

GINEBRA
"Bols"
LA MEJOR
QUE EXISTE

Segunda carrera — Dosel — ¡Ohooo!... Seguimos admirados, boquiabiertos, deslumbrados, como en sueño... Ha ganado Dosel!! Mentira, no puede ser; pero Dosel, aquel hijo de The Whirlpool, aquel que se pasó más de un año ocupando puestos de placé, pudo llegar al disco primero?... ¿Pero es verdad?...

Debió ser cierto porque a todo aquel que jugó al número 15 se le abonaron $.45 por boleto, y Vicente Fernández se presentó en el pesage a recoger el héroe, y Ardouin se quitó la gorra tan emocionado como el día de la Polla de Potrillos...

En el stud El Cerro no se pretendía otra cosa, se habían encaprichado en ganar una carrera y hubieran seguido presentando otro año más a Dosel hasta lograr su empeño.

Ha ganado Dosel... ahora que se lo lleven; por cualquier precio son capaces de desprenderse de él, no lo estiman, lo odian, les ha costado mucho dinero, demasiado, y aún sabiendo que era excesiva esa confianza, seguían creyendo en un probable desquite.

Tocándole enemigos de la clase de Bicarbonato, Ave César, Puritán, Feo y otros más, la hazaña se explica.

Dosel, Inclito Dosel, ¿dónde irás a parar ahora? ¿Te espera tu entraineur?

¿No será Mendoza el nuevo campo de tus hazañas? ¿No darán sombra a tu hermosa silueta los eucaliptus de La Plata? Quedate, Dosel, quedate en el stud El Cerro, no nos abandones; ¿sin tí qué sería de estos comentarios, de quién hablaríamos mal sin tu presencia?... Pero resignémonos, aún queda Ave César...

Tercera carrera — Riparia — Un final interesante, un fallo discutible, y un nuevo comentario para el juez de raya.

Señor juez, los otros días no estuvimos de acuerdo con el fallo de la séptima carrera, donde Royal Drop y Cracker se repartieron la victoria.

Pero nos conformamos porque sabemos que el fallo es inapelable, y no queremos ser la piedra del escándalo. Además, también entonces hablamos de un error en el fallo del cuarto puesto; no era a Matchbox sino a Cantarina a quien correspondía ese honor.

Ayer ocurrió lo mismo; Sincera II que había entrado última, a la vista de todo el mundo, de su entraîneur y de su jockey inclusive, apareció cuarta por arte de magia, arte que domina el joven juez de raya, como un taumaturgo de la edad media...

Martín Orrego que observó todo el desarrollo de la carrera con un interés que hacía presumir sus bolsillos repletos de vales, bajó las tribunas en busca de su pupila y en dirección muy contraria a la del pesage. Torterolo lo aguardaba aflojándole la cincha a la hija de Omelet.

¡Gran admiración! Se levanta el marcador y aparece Sincera II entre los afortunados... Monta nuevamente Torterolo y se presenta a acatar el fallo, con la montura suelta y la cincha floja... No le dice esto nada al juez de raya?... Para nosotros, sirvió de confirmación; no nos quedaba la menor duda de que el fallo había sido mal dado...

Y ahora, como el jueves, en un final donde tres caballos entran separados por insignificante ventaja, ante un error como el que dejamos comentado, nos queda la duda si también el primer puesto habrá sido mal fallado.

Porque no queremos interrumpir el veraneo del señor García, no lo reclamamos, haciendo notar la diferencia, y la seguridad que representaba su presencia en la casilla del juez.

Cuando se falla mal un cuarto puesto, que es tan importante como el primero porque representa muchos pesos en el caso de producirse un distanciamiento, queda la duda de si el ganador, en un final tan reñido, no habrá sido visto con el mismo acierto.

Presurú fué muy mal corrido. Y así lo ha comprendido su entraineur que para el próximo compromiso buscará un jockey y no un aprendiz.

Las acciones de Itaty y Chulo volvieron a su verdadero valor.

Cuarta carrera — Curiosity — Algo debía tener cuando la jugaron en fija. Apronto bien, lo sabemos, pero por cariño, por simpatía, y porque en realidad también tenía ejercicios para triunfar, preferimos a Encanto II.

Dejaban mucho que desear los ejercicios de Dove, la inédita del Alvear, que tampoco debutó porque tuvo un ligero contratiempo, sintiéndose de una pata.

Curiosity desde la largada encabezó el lote y paulatinamente iba sacando mayor ventaja a medida que se aproximaba al disco.

Ridella, el entraîneur; Ardouin, el jockey, y un señor que nos dijeron, propietario, se miraron, rieron, y para sí pensó cada uno... "hecho el día"!...

Efectivamente debieron ser grandes las ganancias, y de ello nos alegramos, porque con toda regularidad fué pasando del no placé, al tercer puesto, y luego a la victoria.

Supieron hacerlo sin bombo ni platillos y así cobraron ese dividendo; la media hermana de Junta Puchos era indicadísima, si no creyeron en ella peor para los que no creyeron...

Encanto II largó mal nuevamente. Lanatti es un excelente muchacho, pero no está nada feliz con los hijos de El Chacho.

Ambiciosa trajo una formidable atropellada, tan formidable como la de Embolismo... Adiós las ganancias de Riparia!...

Quinta carrera — The Lad — Parece un potrillo bastante regular, siempre que las distancias donde actúe no sean mayores que las de ayer. Ganó muy fácil.

Queremos también hacer constar que nuestros informes respecto de Embolismo merecieron al público ilimitada confianza; por algo tuvo 10.000 boletos y por algo después de largar retrasado y molestado durante el transcurso de la carrera, finalizó segundo atropellando con muchas energías.

No sabemos, no nos importa, quién montaba al potrillo ni quién a la potranca; lo importante es que aprontaron muy bien, que Embolismo por ese ejercicio no debía perder y que si no media todo lo anteriormente apuntado, el hijo de Simbad hubiera puesto en serios apuros a nuestro favorito The Lad.

Esta es la verdad... y creyéndonos el público nos basta.

Felicitemos una vez más al entraineur Manuel Acosta por el estado en que presenta a sus pupilos; todos han ganado su primer carrera, no debe pedirse más, la hazaña es grande.

Sexta carrera — Perfidia — La fortuna le sonríe a Zabaleta. En estas carreras donde la mayoría de los competidores están en manos de aprendices y de jockeys poco hábiles, cualquiera llega primero al disco, el de más suerte...

Ayer fué Perfidia, como pudo ser Matchbox que anteriormente había fracasado vergonzosamente, o como podía haberle tocado el turno a Gallipavo o Deyanira.

Cualquiera; el de más suerte... Zabaleta sin esa popularidad que le diera Uva Negra, porque cuando no se tienen cracks no es ese tan conocido; aunque se ganen muchas carreras, sigue actuando en forma bien discreta. Sus productos han abandonado la categoría de perdedores, y con los restantes elementos de una evidente inferioridad, de vez en vez recuerda los pocos días felices de Arvejo y los triunfos de la crack, también hija de Ultimatum.

Fracasando Repique, aceptamos la victoria de Perfidia; ahora es el caso averiguar por qué fracasó Repique... No sabemos.

Séptima carrera — Beethoven — Generalmente cuando se corre en punta se da al jockey menos responsabilidad, porque parece que todo debe hacerlo el caballo... Es ciertamente más fácil y no tiene, pues, tantos méritos esa habilidad, pero también es necesario saber correr en punta. El aprendiz Aprile no sabe de esas cosas.

Corrió a Felpilla de acuerdo con la opinión de los que todo el trabajo se lo dejan al animal; no graduó el tren — ¡también pedirle esas cosas! — no tomó la distancia conveniente y al final no tuvo animal para resistir el ataque de Escándalo y Chiribiribí y menos aún el de Beethoven que en la recta se distanció para no ser molestado en ningún momento.

Defeccionando Felpilla cualquiera podía ganar. Beethoven era el más indicado, porque Persil salió a pasear, nada más.

¿Para que corrió Nondina? Pensar que sería tan buena madre, y que con Dusty Miller daría hasta casi un crack...

Octava carrera — Beleno — Los handicaps finales están muy fáciles y cualquier animal de relativas calidades y medianamente bien preparado, puede obtener una victoria.

Ríome corrida demasiado en carrera, porque para que no sintiera los kilos debió ocupar los últimos puestos, al final no tuvo energías para lucir su veloz atropellada, puesta de manifiesto en sus anteriores victorias.

Surgió entonces Tejuela, y su triunfo era seguro... pero faltaba Beleno y él fué "il vincitore" ayer con más sangre de Dieudonné que de Evergreen.

Fué un final reñido, interesante...

Fué un final de reunión digno de su principio.

Lágrimas a mares... Hasta el jueves.

DOSEL

Decir que el hijo de The Whirpool ha dejado de pertenecer a la categoría de perdedor, no deja de ser por cierto una noticia novedosa y agradable.

Al obtener Dosel su primer triunfo, lleva obtenidos en premios, justo, el importe de dos carreras, y esto, como es natural, viene a compensar aquella otra creencia de que Dosel no se costearía nunca la avena. Por el contrario le ha costado un año justo para poder cruzar el disco triunfante, pero al final de la jornada lo ha conseguido.

Vicente Fernández estaba ayer lo más satisfecho, porque para él ha constituído una verdadera hazaña semejante acontecimiento. ¡Imagínese que hasta al mercado se le han querido mandar!

La primera oferta que se haga por Dosel, tenemos la seguridad que dejará de pertenecer al stud El Cerro.

TABERNA

Al llegar al hipódromo pudimos darnos cuenta, que los del stud Abrojo se interesaban muy especialmente por la primer carrera y cuando vimos se trataba de Taberna, pensamos para nosotros: Esta es una fija que fracasa. Efectivamente, al mismo entraineur Saint le dió vergüenza de que fuera tan jugada cuando en realidad los ejercicios eran buenos, pero nunca extraordinarios.

DIANE ROYALE

A pesar de que todos los aficionados pensaban jugar a esta pupila de Telmo Miguez, una vez en el hipódromo se resolvieron por otro dato muy reservado como fué el de Taberna.

Diane Royale que a nuestro juicio hubiera sido la ganadora, rodó en el primer codo, sin que felizmente ninguno, ni caballo ni jockey, sufrieran contratiempo digno de citar.

BARBADA

Lo que más llamó la atención después del triunfo de esta hija de Le Samaritain, fué que su jockey no hubiera sido Domingo Torterolo.

Hay cosas en las carreras que no tienen explicación y una de esas y muy especial, es precisamente la que dejamos apuntada.

El stud Chapadmalal creemos que no ha de adjudicarse muchos triunfos con Barbada, por más que en la carrera de ayer se impuso con tanta facilidad.

CURIOSITY

Había disputado dos carreras esta hija de Saint Wolf y en ninguna de ellas merecía a su caballeriza confianza alguna.

Ayer, como fin de mes, había sido fijado el día, y a pesar de que tenían una corrida que no valía gran cosa, se han jugado el dinero con todo fundamento y en grandes cantidades.

BICARBONATO

Alfonso Davino creía ayer que tenía asegurado el premio, pero tampoco ha sido esta vez. Es demasiado flojo Bicarbonato y si está despreciando tantas oportunidades nos parece que le va a resultar costoso abandonar la modesta categoría a que pertenece.

¡Decir que ha caído batido por Dosel es todo!

RIPARIA

No hay duda, tenía chance la pupila del stud Talismán; pero no es menos cierto que para conseguir salir airosa, han tenido que influir varios factores importantísimos. En primer término la pésima dirección que se le dió a Presurú, segundo la poca energía de parte de Alejo Sánchez que dirigía a Pegaso y por último la tardía atropellada de Espadañal que alcanzó a tapar sin ser visto.

El triunfo de Riparia parecía querer indicar una serie para el stud Talismán, pero ni uno más se dió en la tarde, de lo cual lamentamos sinceramente por los sacrificios hechos por el entraîneur Orezzoli.

Quinta carrera — 1.o The Lad, 2.o Embolismo, 3.o Mirabeau II, 4.o Mousquetaire

AMBICIOSA—EMBOLISMO

Teníamos razón cuando la víspera de la carrera asegurábamos que estos dos productos del entraineur Alejandro Orezzoli habían producido acaso el mejor apronte de la mañana.

Una vez que los aficionados comprobaron la buena performance de la potranca, tomando muy en cuenta nuestro informe, jugaron al potrillo con toda confianza y la exactitud más perfecta de la superioridad del potrillo sobre la potranca es el tiempo que emplearon en ambas carreras.

No fué nuestro favorito el potrillo del stud Talismán, pero es bueno convenir que si en la largada su jockey no se duerme tanto, hubiera puesto en serios apuros a The Lad que fué el ganador y nuestro pronóstico.

Ambiciosa y Embolismo deben abandonar la categoría de perdedor en su primera presentación.

THE LAD

No es un caballo de porvenir ni un presunto crack, pero tenemos la certeza de indicarlo con probabilidades en las primeras carreras clásicas.

The Lad es un tordillo hijo de Le Samaritain y Lada que al hacer su debut fué tercero de Dándalo.

Entretanto es bueno dejar constancia de estos éxitos, porque su entraineur Manuel Acosta bien merece que de él se acuerden.

El entraineur de The Lad y del stud Caseros lleva realizada en la presente temporada una campaña por cierto meritoria, y sino basta citar los nombres de Ascasubi, Rose, San Julio, etc., etc.

The Lad, ganador de su primer carrera, no reaparecerá hasta el día del clásico Kemmis.

CONCURSO MENSUAL DE PRONOSTICOS

En nuestro concurso mensual de pronósticos, que terminó con la reunión de ayer, han obtenido el primero y segundo premio, consistente en una medalla de oro y otra de plata:

1.o "La Gaceta de Buenos Aires" con 11 ganadores, 16 placé y 5 no corrieron.

2.o "Ultima Hora" con 17 ganadores, 11 placés y 4 no corrieron.

Los favorecidos pueden pasar por esta administración mañana de 5 a 6 p. m. a recoger el premio.

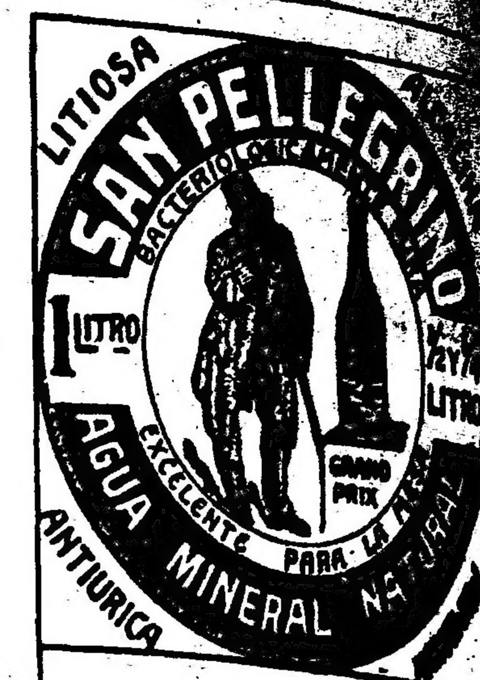

ENFERMOS DE LA VEJIGA Y DE LOS RIÑONES
CONSULTEN A SU MEDICO
UNICO INTRODUCTOR
José Ferro - Viamonte 168 - Buenos Aires

CONCURSO HIPICO

Todo lector de LA EPOCA puede tomar parte en este concurso con sólo llenar el correspondiente cupón, el que debe ser remitido bajo sobre a esta administración, Avenida de Mayo 769, antes de las 12 de la mañana de cada reunión, indicando en el sobre "Concurso hípico".

Los premios a que pueden hacerse acreedores los aficionados son los siguientes:

1.o Dos cajas de cigarrillos "Intransigentes" al que indique 5 ganadores.

2.o Cuatro cajas de cigarillos "Intransigentes y una docena de fotografías del interesado o de la persona que él indique, al que acierte 6 ganadores.

3.° Varios objetos valiosos, que elegirá el favorecido al que indique 7 ganadores.

4.° Un cronómetro de oro 18 quilates al que indique 8 ganadores, premio que como los anteriores, otorgarán los cigarrillos "Intransigentes".

En todos los casos debe indicarse el nombre del caballo y no el del stud, no tomándose en cuenta la carta que no llene este requisito.

Todas las reuniones, a las 12 de la mañana, se procederá a cerrar y lacrar todas las cartas recibidas, para abrirse al día siguiente a la misma hora, acto que podrá presenciar todo el que se interese por ello.

El envío de las cartas es sin límite; el catedrático puede hacer todas las combinaciones que quiera, siempre que se ajuste a las reglas establecidas por este concurso.

Una misma persona no podrá optar a dos premios en una misma reunión, tomándose en cuenta, a los efectos de este concurso sólo a la carta que marque mejor puntaje.

CUPON

De "La Epoca"

HIPODROMO ARGENTINO

Reunión del jueves 2 de Marzo de 1916

Primera carrera ....

Segunda carrera ....

Tercera carrera ....

Cuarta carrera ....

Quinta carrera ....

Sexta carrera ....

Séptima carrera ....

Octava carrera ....

Nombre ....

Domicilio ....

EL MEJOR APERITIVO
Pineral

UN SEGURO POR 5 AÑOS GRATIS

tendrá Vd. para el funcionamiento de sus instalaciones de CAMPANILLAS ELÉCTRICAS, Teléfonos internos, Relojes eléctricos, etc. si Vd. adopta un reductor "ALBA" en lugar de sus pilas eléctricas, siempre gastadas. Precio: $ 20, inclusive instalación y garantía.

THE AMERICAN "Reductor" Supply Co.
Suc. BUENOS AIRES SAN MARTIN 522
MAIPU 871|77, Rosario
MENDOZA 928, Tuc.
Representante en toda la república

DOVE

No cumplió su compromiso esta potranca del stud Diego Alvear, cuyo debut tenía anunciado para la reunión de mañana, debido a un ligero contratiempo sufrido en un remo trasero. Esto motivará un retraso en su debut y es una lástima teniendo en cuenta las bondades que le han asignado los diarios...

PERFIDIA

El entraineur Sebastián Zabaleta pudo obtener con Perfidia un triunfo que hace un mes atrás con seguridad ni lo hubiera imaginado.

Cuando Perfidia corría en perdedores nadie daba por ella la pensión de un mes, pero en la caballeriza de este compositor se han producido ya tales milagros, que es cuteramente peligroso clasificar a un caballo como droga.

Ejemplos hay unos cuantos, así que no hay porque citarlos.

Ayer en recorrer los 2.000 metros empleó 2'5", tiempo excesivamente bueno.

RIOME

La pupila del Yamahuída que tan buenas carreras, había producido en sus anteriores presentaciones, ha fracasado ayer en forma inexplicable, si se tiene en cuenta como le han ganado Beleno y Tejuela.

Algunos opinan que los 54 kilos han influído mucho, pero nosotros creemos que la hija de Río de Oro no ha sido corrida como en sus anteriores encuentros.

Ha seguido muy cerca el tren de Velázquez y Beleno, y esto a buen seguro tiene que haber influído poderosísimamente, en otra forma no nos explicamos.

Navarro tal vez no la entienda, porque sus mejores carreras las hizo con el aprendiz García.

LOS APRENDICES

Se está abusando demasiado de estos jockeys por aquello que los tres kilos menos los caballos corren mucho más.

No es exacto; este procedimiento para una vez que da buenos resultados, en diez no resulta y lo que es peor, es que estos aprendices en muchas pruebas no solamente pierden ellos, sino que son los culpables de la mayoría de los resultados irregulares, pues los contratiempos que originan por lo general son desfavorables para los caballos favoritos.

Si los propietarios de caballerizas pensaran en las consecuencias y las compararan con los beneficios, en muy pocas ocasiones expondrían sus caballos a la dirección de un aprendiz.

PREMIO APERTURA

Distancia 1.600 metros

En esta prueba, con la que se iniciará la temporada clásica, y que se correrá el próximo domingo, han ratificado su inscripción los siguientes caballos:

Diosa; Aluvión; Pas-si-Mal; Polavieja; Estribor; Salvadora; Compañazo; Chiflón; Lord French; Dijón; Pichuleo; Lescaut; Max Linder; Full Hand; Farol; Matatías; Leónidas IV; Centauro; Deyanira; Sunday y Farruco.

L'EPATANT

Es muy posible que en la reunión del próximo jueves este hijo de Old Man abandone la categoría de perdedor.

En el apronte que el jockey Ardouin le dió el sábado, L'Epatant se desempeñó bastante bien.

VELAZQUEZ

La rentree de este hijo de Bronce ha sido bastante favorable, tanto que desde ya le auguramos una pronta victoria..

La carrera de ayer tiene forzosamente que haberle sido favorable para su estado.

INQUISICION—SOLICITUD

Tenía dos carreras el stud Los Cardos para la reunión de ayer: Inquisición y Solicitud, pero ni una ni otra fueron corridas por el jockey Englander.

En cuanto a Inquisición somos de opinión que debe de ganar en cuanto corra, pues la performance de ayer es buenísima, teniendo en cuenta todos los contratiempos que ha tenido durante el transcurso de la misma.

El aprendiz Benvenutti ha estado pésimo en la dirección de la hija de Saint Wolf.

Dr. FERNANDO DEGIOVANNI
Ex jefe de clínica del hospital Argerich. De regreso de Europa con los últimos adelantos.
— 481 CALLAO 481 —
d. p. m.

Automóviles y carruajes para paseo
SERVICIOS FUNEBRES
IRIBARNE & Cía.
Casa central: TACUARI 344
TELÉFONOS: U. Telef. 446 y 1513, Libertad—Coop. 652, Central
NO CONFUNDIR

UN CASO

Cierto propietario de la que fué otrora importante caballeriza, venida hoy a menos por la incompetencia de su entraineur, y la falta de serenidad en quien posee la mayor autoridad, se ha permitido dudar ayer de la seriedad y rectitud del jefe de esta sección, interesándose en ciertos asuntos que no le incumben en lo más mínimo.

Queda, pues, el jefe de esta sección en igualdad de condiciones y puede en cualquier momento dudar también de su eficacia como representante de la cabaña que posee mejores yeguas madres.

Nos hemos entendido, ¿verdad?

HIPODROMO ARGENTINO

Programa oficial para la reunión a efectuarse el jueves 2 de marzo de 1916:

Primera carrera

(Carrera de vallas) — Handicap para todo caballo. Premio $ 2.500 al 1.o, 250 al 2.o y 100 al 3.o. Entrada $ 25. Distancia 3.200 metros.

1	Richepin	76	4	Bracconnier	69
2	Cráter	72	5	Dividendo	68
3	Lay	70			

Segunda carrera

Para potrancas de 2 años que no hayan ganado. Peso 56 kilos. Premio $ 4.000 a la 1.a, 400 a la 2.a y 100 a la 3.a. Entrada $ 40. Distancia 1.000 metros.

1	Náyade	56	6	Doña Alda	56
2	Vuelta y Media	56	7	Paulita	56
3	La Mistinguet	56	8	Pera	56
4	La Nación II	56	9	La Victoire	56
5	Sonada	56	10	Ash	56

Tercera carrera

Para potrillos de 2 años que no hayan ganado. Peso 56 kilos. Premio $ 4.000 al 1.o, 400 al 2.o y 100 al 3.o. Entrada $ 40. Distancia 1.000 metros.

1	Himil Thusum	56	8	Frez	56
2	Hijo del País	56	9	Cacique	56
3	Floris	56	10	Precoz	56
4	Palestrista	56	11	Merry Anthony	56
5	Ligaroti	56	12	Bollo Marin	56
6	Bon Homme	56	13	Leader	56
7	Cruz Diablo	56			

Cuarta carrera

Para todo caballo de 3 años que no hayan ganado. Peso 56 kilos. Premio $ 4.000 al 1.o, 400 al 2.o y 100 al 3.o. Entrada $ 40. Distancia 1.400 metros.

1	Baldón	56	10	Fels	56
2	L'Epatant	56	11	Bajo Hondo	56
3	Bosch	56	12	El Pájaro	56
4	Castañazo	56	13	Milichus	56
5	Feo	56	14	Chuti	56
6	Constatation	56	15	Político	56
7	Injusto	56	16	Gay Tina	56
8	Cine	56	17	Piedra Movediza	56
9	Interlaken	56			

Quinta carrera

Handicap para todo caballo de 4 años y más edad (con exclusión de yeguas) limitado entre 62 y 48 kilos. Premio $ 5.500 al 1.o, 550 al 2.o y 100 al 3.o. Entrada $ 55. Distancia 1.600 metros.

1	Last Reason	62	3	Wotan	56
2	Mustafá	62	4	Maraschino	49

Sexta carrera

Para todo caballo de 3 años ganador hasta 15.000 pesos. Peso 43 kilos. Recargo de 1 kilo por cada $ 1.000 o fracción mayor de $ 500 ganados. Premio $ 4.500 al 1.o, 450 al 2.o y 100 al 3.o. Entrada $ 45. Distancia 1.200 metros.

1	Fachinero	57	18	Pata de Gallo	47
2	Gaiteiro	56	19	Beryl	47
3	Valentón	55	20	Fine Mouche	47
4	Sunday	55	21	Cebada	46
5	Matatías	53	22	Vizcacha	46
6	Diosa	52	23	Old England	46
7	Su Alteza	50	24	Carona	46
8	Petite Chatte	50	25	Orviola	46
9	Boncl	49	26	Old Green	46
10	Sandringham	49	27	Escalera Real	45
11	Egnazia	49	28	Mediana	45
12	Déspota III	49	29	Mariucha	45
13	La Tuba	49	30	Halagüeña	45
14	Dantés	48	31	Herodias	45
15	Huarmi	48	32	Tarará	45
16	Dieufort	48	33	Fulana	45
17	Leonidas IV	48			

Séptima carrera

Handicap para todo caballo de 3 años y más edad, ganador de más de $ 15.000. Premio $ 4.500 al 1.o, 450 al 2.o y 100 al 3.o. Entrada $ 45. Distancia 1.600 metros.

1	Maraschino	60	4	Espartillar	47
2	Tata Dios	50	5	Chasque	44
3	Perjura	48	6	Deseada	44

Octava carrera

Handicap para todo caballo. Premio $ 5.000 al 1.o, 500 al 2.o y 100 al 3.o. Entrada $ 50. Distancia 2.200 metros.

1	Trésor	57	10	La Delfina II	40
2	Maraschino	56	9	Guayaiby	40
3	Riome	52	8	Cruel	40
4	Pas-si-Mal	52	7	Driada	40
5	Desastre	43	6	Majestad	42

BEETHOVEN

El entraineur Ambrosio Elnen puede estar muy satisfecho con la campaña realizada por este como la gran mayoría de sus caballos.

Son modestos los triunfos como el de Beethoven, pero al final de cuentas productivos. El hijo de Cylene se encuentra hoy en exceentes condiciones de preparación.

LOS JOCKEYS

Se distribuyeron las mejores victorias los jockeys de primera fila.

Arcuri, Acosta y Englander salieron airosos con The Lad, Beethoven y Barbada, aunque ninguno de los tres respondiera al favoritismo de la cátedra, por cuanto el público prefirió en esos encuentros a otros más indicados y al menos más conversados.

El potrillo The Lad, nuestro favorito, bien dirigido por Arcuri que supo largar oportunamente tomando inmediatamente la punta, llegó al disco con una sobrada ventaja como para no caer víctima de cualquier sorpresa.

Acosta igualmente con suma facilidad llevó a la victoria a Beethoven, que ayer corría mucho más que los otros días...

El triunfo de Barbada debe atribuirse en parte a Englander, a pesar de su excelente preparación, por cuanto a tan animales mediocres aunque luego ganen fácilmente, hay que saberlos aprovechar debidamente durante todo el transcurso de la carrera.

Ardouin fué el jockey del día; a él debía corresponderle sacar de perdedor a Dosel, y él fué el héroe; del primer disco al segundo, donde finalizaba la carrera, largó al hijo de The Whirlpool que con las pocas energías que le conocemos venció a Bicarbonato y resistió la atropellada de Ave César, el continuador de su infortunio.

Luego con Curiosity no necesitó mayores esfuerzos; de punta a punta, y por dos cuerpos y medio. Fué un dividendo bueno, bien aprovechado.

Haber ganado con Dosel es una hazaña que merece recordarse eternamente...

T. N. Fernández sigue en cartel; no es de los maestros, pero bien se conforma con no pasar desapercibido.

El aprendiz García dirigió con todo acierto a Beleno, luchando buen trecho con Tejuela sin dejarse descontar la cabeza que le sacó en la atropellada.

El juez de raya de acuerdo con Lema, repartieron a los partidarios de Riparia 12 pesos de sport...

MIMI PINSON

Ayer hemos tenido oportunidad de ver en el paddock a esta hija de Pearl River.

De aspecto está muy linda, pero aún no se le trabaja por el efecto que puede haberle hecho el cáustico que se le aplicó a raíz de obtener su primer triunfo.

El entraineur Segundo Peña nos decía ayer que si tiene tiempo de darle una pasada en la distancia, le hará cumplir su compromiso y que difícilmente se la ganarán.

CONCURSO HIPICO

La reunión de carreras de ayer ha sido muy difícil en acierto.

Sólo dos cupones han aparecido con el número de acierto indicado para optar a los premios a saber: Carlos Monteverde, Caseros 827 con 5 ganadores, y Carlos Pongitore, que indicó 6 ganadores, domiciliado Independencia 1886.

LOS VENCEDORES DE AYER

Sumas ganadas

Nombres	Antes	Ayer	Total
Barbada	—	4.000	4.000
Penitenta	600	400	1.000
Sultanella	—	100	100
Dosel	4.000	4.000	8.000
Bicarbonato	900	400	1.300
Ave César	900	100	1.000
Riparia	18.150	4.000	22.150
Pegaso	23.250	400	23.650
Espadañal	15.700	100	15.800
Curiosity	100	4.000	4.100
Ambiciosa	—	400	400
Constance	—	100	100
The Lad	50	4.000	4.050
Embolismo	100	400	500
Mirabeau I	—	100	100
Perfidia	4.300	4.500	8.800
Matchbox	11.850	450	12.250
Inquisición	10.800	100	10.900
Beethoven	23.700	4.500	28.200
Escándalo	60.400	450	60.850
Chiribiribí	23.250	100	23.350
Beleno	9.050	5.000	14.050
Tejuela	35.100	500	35.600
Riome	24.050	100	24.150

HANDICAPS

Asignación de pesos para las reuniones a efectuarse los días 5 y 7 de marzo:

Domingo 5 de marzo:

Sexta carrera, distancia 2.000 metros — Calambour 60 kilos; Escándalo 58; Banderaló 57; Beethoven 53; Compañazo 50; Popular 50; Polavieja 48; Cracker 49; Andrade 47; Chiribiribí 47; Don Federico 45; Repique 45; Tamandaré 42; Pocholo 42; Procopio 41; Bataclán 40; Diomiort 40; Winer 40; Colmenar 40; Cruel 40.

Séptima carrera, distancia 1.800 metros — Solicitud 58 kilos; Insula 57; Sisterly 54; Nondina 51; Perjura 47; Perfidia 43; Sincera II 44; Cantarina 44; Socarrona 43; Inquisición 43; Novedad 42; Wild Rose 42; Salvadora 42; Heroina 42; Paloma 42; Old Maid 40; Cotagaita 40; Alfana 40; Pereza 40; Piridina 40; Yerba Mota 40.

Octava carrera, distancia 2.500 metros — Riome 57 kilos; Beleno 51; Repique 49; Don Federico 49; Velázquez 49; Siskin 48; San Luis 48; Peñasco 45; Piélago 45; Los Angeles 44; Winer 44; The King 40.

Martes 7 de marzo:

Quinta carrera, distancia 2.500 metros — Aguerrido 62 kilos; Trésor 55; Cracker 48; Lovelace 48.

Séptima carrera, distancia 1.100 metros — Petite Chose 63; Checker One 57; Diamant 55; Sin Humo 52; La Sonámbula 49; Pegaso 46; Santa Damiana 44; The Libel 44; Colilla 43.

Octava carrera, distancia 1.800 metros — Radiant 60 kilos; Solicitud 57; Banderaló 57; Proteo 53; Beethoven 53; Pegaso 53; Farol 53; Chiribiribí 47; Don Federico 45.

NOTICIAS GENERALES

Los dos años ganadores—

Obtuvieron ayer su primer victoria Curiosity y The Lad en la de potrancas y potrillos, respectivamente:

Curiosity es una hija de Saint Wolf que nació en el haras Nacional y por la que el stud La Celina pagó en las ventas del año pasado 4.000 pesos.

Reaparecerá en el premio clásico Carlos Casares a correrse el 12 de marzo.

The Lad que debutando fué tercero y que ayer salió con facilidad de perdedor, procede del haras Chapadmalal y fué comprado en las ventas de productos del año pasado en 5.000 pesos.

El hijo de Le Samaritain tiene como primer compromiso el clásico Guillermo Kemmis de 1.000 metros que se correrá como el Casares el 12 del entrante.

Los entraineurs—

Los caballos ganadores en la reunión de ayer están al cuidado de los siguientes entraineurs: Rufino Coll, de Barbada; Vicente Fernández, de Dosel; Alejandro Orezzoli, de Riparia; Emilio Ridella, de Curiosity; Manuel Acosta, de The Lad; Sebastián Zabaleta, de Perfidia; Ambrosio Elnen, de Beethoven; Valentín Fernández, de Beleno.

Multa—

El aprendiz Guido Benvenutti fué multado en 50 pesos por haber estorbado a Repique en el desarrollo de la sexta carrera.

HIPODROMO DE LA PLATA

Inscripciones para las carreras del domingo 5 y lunes 6 de marzo de 1916:

Domingo 5:

Premio Macabeo, distancia 1.200 metros — Estenia; Edgardo; H. Smile; V. Clory; Bilbaína; Pirincho; Don Ramón; Heresy.

Premio Malvis, distancia 1.100 metros — Hisopo; Mario III; Don Emilio; Minusha; Caladora; Footman; Paquete; Eton Boy; Indra; Feligresa; Ongara; La Dulce; Ganancia; Chirlo; Snap; Cazador; Bargain.

Premio Mamoré, distancia 1.300 metros — Simonide; Guignol; Variación; John Wood; Somatén; Seis de Octubre; Saqueador.

Premio Macherión, distancia 1.400 metros— Glou Glou; Apiz; Capitán Piazza; Pichuleta; Villemil; Condarco; Pirincho; Divagadora.

Premio Mustafá, distancia 1.600 metros — Marabú; Fantoche; Estoico II; Puro; Herd; Politesse; Habille; Betel; Mirona; Maitrank; Mérito; Buril; Arrogante; Dormilón; Menianto; Tremus.

Premio Mariposita, distancia 1.300 metros— Estenia; Querida II; Genial; Renta; Politesse; Gamuza IV; Chichú; Primauté; Kotter; Torterola; Marie Leczinska; Herd.

Premio Maserati, distancia 1.000 metros — Real Envido; Ardilla III; Estoico II; Gualicho; Puro; Tivoli; Mal Palo; Footman; Impersonator; Belgrado; Camorsito; Maitrank; Seis de Octubre.

Lunes 6:

Premio Noico, distancia 1.400 metros — Simonide; Heresy; Apiz; Edgardo; Chico; John Wood; V. Clory; Don Ramón; Menianto; Pirincho.

Premio Ninicho, distancia 1.300 metros — Tete Follie; Himno; Mario III; Don Emilio; Don Gregorio; Paquete; Reforma; Ongara; La Dulce; Ganancia; Snap; Chirlo; Cazador; Bargain.

Premio Naschel, distancia 1.400 metros — Rezongón; Guignol; Variación; Somatén; Seis de Octubre; Pirincho; Bargain; Saqueador.

Premio Neutral, distancia 1.200 metros — Estenia; Herd; Apiz; Forajido; Pedernales II; Pichuleta; Somatén; Villemil.

Premio Normando, distancia 1.600 metros— Condarco; Fantoche; Estoico II; Renta; Puro; Politesse; Mabille; Camorsito; Betel; Mirona; Maitrank; Torterola; Seis de Octubre; Arrogante; Menianto; Divagadora.

Premio Nenucho, distancia 1.500 metros — Hormisón; Lluvia; Jorge Newbery; Juanuco; Ardilla III; Cualicho; Politesse; Camuza IV; Belgrado; Chillar; V. Chief; Chirlo; Buril; Dormilón; M. Leczinska.

Premio Nondina, distancia 1.200 metros — Mabille; Querida II; Real Envido; Estoico II; Puro; Herd; Tivoli; Capitán Piazza; Mal Palo; Chichú; Impersonator; Primauté; V. Chief; Pedernales II; Kotter; Maitrank; Vogler's Clory; Footman.

DE LA PLATA

IMPUESTOS FISCALES

Recordamos a los contribuyentes de la provincia que mañana 29 vence el plazo para el pago de los impuestos de contribución directa, agropecuario, desagües y caminos.

CONMEMORACION DEL CENTENARIO

Esta noche a las 9, en los salones del Sportment Hotel, se efectuará una reunión, a la que se invita a todos los vecinos argentinos de esta ciudad, con el fin de constituir un «Comité Popular» para cooperar a la mejor conmemoración del gran centenario de la jura de la independencia.

ROBOS A LA DIRECCION DE CORREOS

La Dirección General de Correos y Telégrafos de la nación se ha dirigido a la jefatura de policía de la provincia, denunciando los frecuentes robos que se cometen de materiales de esa repartición. Según la comunicación, esos robos se refieren a cantidades de alambre de cobre silicioso que se utiliza para las comunicaciones telegráficas, cuyos cortes se producen siempre entre la sucursal 49 de Buenos Aires y la estación Temperley.

El 12 del corriente se ha llevado a cabo la mayor de todas las substracciones, consistente en cuatro kilómetros con 400 metros de alambre, a pesar de que el primer atentado fué advertido a principios de enero último y denunciado ante la policía provincial.

Con justa razón, semejante hecho tiene alarmadas a las autoridades postales, que han recabado nuevamente la atención de la policía platense para que procuren descubrir a los autores.

EL INCENDIO DE ANOCHE

Anoche después de las 8, y en las horas de mayor movimiento por la avenida Independencia, se produjo el incendio del negocio de relojería y joyería ubicado en la calle 7 entre 49 y 50, de propiedad de don Pascual Bazzarelli. El cuerpo de Bomberos concurrió al lugar del siniestro pocos minutos después de ser avisado, pero cuando éstos llegaron ya la casa se encontraba envuelta en llamas, consiguiendo dominar el fuego a los 45 minutos de labor.

El dueño del negocio, señor Bazzarelli, fué detenido preventivamente, y según su declaración el negocio está asegurado en tres compañías por valor de 20.000 pesos en cada una, siendo el capital que tenía de 60.000 pesos.

La policía, dirigida por el comisario de la sección 1.a, señor Dumm, logró salvar los libros de la casa que se encontraban en un pequeño escritorio, aun no ha podido esclarecerse debidamente el origen del fuego, como asimismo el monto de las pérdidas sufridas. El edificio ha sufrido daños de importancia que no han podido avaluarse porque su dueño se encuentra en la capital federal, siendo su representante en esta ciudad el señor Angel Garat.

PUERTO DE LA PLATA

La faena en los frigoríficos ha sido de poca importancia en la semana anterior a causa de que no entraron vapores a cargar.

En el frigorífico La Plata se suspendió momentáneamente la fabricación de conservas.

—El vapor inglés «Deseado», que salió hoy, va con cargamento de carne congelada; lleva, también, pasajeros.

SECRETARIOS DE LOS TRIBUNALES

El juez doctor Reynal O'Connor ha designado para desempeñar las funciones de secretario general durante el corriente año, al doctor Berghmans, y el doctor Marcó del Pont al doctor Lascano, y el doctor Sánchez Elía al doctor Laurel.

ESCUELA NAVAL DE AVIACION

A iniciativa del Círculo Oficiales de Mar, se ha resuelto levantar una suscripción entre el personal de la armada para dotar de un aparato a la Escuela Naval de Aviación, que deberá instalarse a inmediaciones del puerto La Plata en los terrenos cedidos por la provincia al gobierno nacional.

El círculo encabeza la suscripción con la suma de 500 pesos y ha repartido ya las listas respectivas entre los asociados que prestan servicios en los buques de la armada.

EL JUEGO OFICIALIZADO

Bajo el patrocinio de un legislador provincial, que actúa de dirigente del partido oficial en la sección 2.a de esta ciudad y regenteado por dos empleados de la dirección de caminos últimamente nombrados, se ha abierto un comité-garito en la calle 118 y 38, donde se ha instalado una banca con puerta por dos jugadores de oficio venidos de la capital federal.

Ferrocarriles del Estado
RED DE TROCHA ANGOSTA

Servicio de pasajeros, encomiendas y cargas combinado con los ferrocarriles Central Córdoba y Central Argentino para las Sierras de Córdoba, provincias de Santa Fe, Córdoba, San Juan, La Rioja, Catamarca, Santiago del Estero, Tucumán, Salta, Jujuy y La Quiaca (frontera boliviana).

Servicio internacional con Bolivia vía La Quiaca.

La estación Embarcación del Central Norte (sobre el río Bermejo) terminal de la línea Oriente a Bolivia es la más a propósito de la Sierra (Bolivia).

Véase los horarios de trenes en las estaciones; por más datos a los jefes de estación, al gerente en Cruz del Eje para el Argentino del Norte, al gerente en Tucumán para el Central Norte o a la administración general (oficina de informes) Perú 672, Buenos Aires.

LUIS RAPELLI,
Administrador general.

289-v-ab 30

DEPORTES

FOOTBALL

PARTIDOS AMISTOSOS DE AYER

Ayer dieron comienzo los partidos de entrenamiento entre algunos primeros equipos de clubs afiliados a la Asociación Argentina de Football.

Porteño jugó su anunciado partido con F. C. Oeste, resultando vencedor por dos goals a uno, marcados aquellos a consecuencia de dos freekicks que tomó Uslenghi, convirtiendo el primero y dando oportunidad a Polimeni para marcar el segundo tanto.

Angelletti convirtió un penal acreditando así el único tanto para su bando.

Se ha perfilado en este encuentro aunque muy someramente el poder de los equipos. F. C. Oeste dió la impresión de un equipo discreto y nada más, que juega con empeño aunque sin eficacia. Posee dos nuevos forwards de potente tiro pero de escasa eficacia.

Porteño no obstante la ausencia de Rithner, Izaguirre y Morgan se mostró superior, quizá por la inferioridad del contrario o por el entusiasmo colectivo de sus componentes. Será Porteño uno de los que diputarán con justa esperanza el puesto de honor.

—Independiente 1.a fué derrotado por el equipo de intermedia de Sportivo Barracas por dos goals a uno.

Fué el triunfo del entusiasmo, que le servirá a Sportivo para definir más de un match a su favor durante la temporada a iniciarse.

Deportes varios

ATLETISMO

EL FESTIVAL DE AYER EN TEMPERLEY

Numerosa concurrencia presenció ayer en el hipódromo de Temperley el desarrollo del programa deportivo organizado por el Club de Gimnasia y Esgrima de Lomas de Zamora. Varias instituciones deportivas habían sido comisionadas para reglamentar los diferentes deportes que debían practicarse, entre ellas la Federación Ciclista Argentina, Club Pedestre Argentino, Club Motociclista Nacional, etcétera.

Las pruebas dieron comienzo a las 9 a. m.,

J. Llovet Cullen, ganador de la prueba de arrojár la bala: 13 m. 10 ct.

consistiendo las primeras en concursos para socios del club organizador.

El resultado general fué el siguiente:

Carrera pedestre, reservada para socio menores de 18 años, 100 metros. — Primero L. E. Olivari; segundo, A. Ferranti, y tercero J. Saldini. Tiempo: 14 segundos.

Carrera pedestre, libre para socios; distancia, 100 metros. — Primero, J. Chepa; segundo, A. García. Tiempo: 14 segundos.

Salto en largo para socios. — Primero R. Young, con 4 metros y 20 centímetros.

Carrera pedestre, libre a todo correder; dis-

Llegaa de la carrera de 100 metros: Carlo A. Botto, número 8, ganador.

tancia, 100 metros. — Primero, Carlos A. Bovo; segundo, J. Otamendi, y tercero Otto J. Diesh. Tiempo: 13 segundos.

Marcha a pie, distancia 1.600 metros. — Primero, José Paradisso; segundo Florentino Paradisso, y tercero A. Del Pecci. Tiempo: 7 minutos y 10 segundos.

Carrera pedestre, distancia 400 metros. — Primero, A. Martínez; segundo F. López Oscurio, y tercero, C. E. Dapeña Ferrari. Tiempo: 53 segundos.

Carrera pedestre para menores; distancia 100 metros. — Primero, J. R. Passi y segundo E. L. Olivari. Tiempo: 14 segundos.

Arrojar la bala — Primero J. Llobet Cullen, con 13 metros y 10 centímetros; segundo, E. Bianchi, con 10 metros y 24 centímetros, y tercero, C. E. Dapeña Ferrari, con 9 metros y 75 centímetros.

Carrera de "sidecars", distancia 16.200 metros. — Primero, Vicente Sobrevila; segundo, Daniel Deeltang. Tiempo: 18 minutos, 58 segundos y 3|5.

Carrera de postas para equipos compuestos de 4 corredores. — Primero, el club F. C. Oeste y segundo Club Pedestre Argentino.

Carrera pedestre, distancia 3.000 metros.— Primero Carlos Luciomi; segundo J. Entrecasa, y tercero A. Martínez. Tiempo: 9 minutos y 56 segundos.

Salto en largo. — Primero, J. S. Molinari, con . metros y 92 centímetros; segundo C. E. Dapeña Ferrari, con 4 metros y 70 centímetros, y tercero, Otto J. Diesh, con 4 metros y 37 centímetros.

Salto en alto. — Primero, H. Otamendi, con un metro y 75 centímetros; segundo Felipe J. Lacoste con un metro y 70 centímetros, y tercero, J. Paradisso, con 1 metro y 60 centímetros.

Carrera ciclista, para aficionados de primera categoría; distancia 1.700 metros. — Primero José Gusso y segundo C. Bronderu. Tiempo: 1 minuto y 24 segundos.

Carrera ciclista, para aficionados de segunda categoría; distancia 1.700 metros. — Primero I. Tatte y segundo J. Saravid.

La prueba de motocicletas fué sin duda la más importante, desarrollándose a continuación y obteniendo la siguiente clasificación final después de reñida lucha:

1.o Antonio Selmo, del Club Motociclista Nacional, con motocicleta de 7 H.P., 4 cilindros, transmisión a cadena, que cumplió los 100 kilómetros en 1 hora 13 m. 16 s. 1,5. Hizo las primeras 30 vueltas en 36 minutos. Segundo Carlos Santiago, le Club Motociclista Nacional, con motocicleta de 7 H.P., dos cilindros, transmisión a cadena, en 1 h. 14 m. 10 s. Tercero José Schiavone, lel Club Motociclista Nacional, con motocicleta de 7 H.P., dos cilindros, a cadena, en 1 h. 20 m. 5 s.

Carrera ciclista, distancia 500 metros. — Primero, Pedro Bonden y segundo J. Carre.

Carrera de postas, para equipos militares; distancia 1.600 metros. — Primero, el 1.o de artillería, y 2.o los aspirantes del 3.o de infantería.

Carrera para militares, distancia 1600 metros. — Primero, R. Montenegro, del 1.o de artillería; y segundo, J. Lópe Osorio, del 3.o de infantería.

Durante la prueba evolucionó sobre el hipódromo un Farman de 80 H.P., tripulado por el aviador señor Romanella.

AVIACION Y AEROSTACION

TRAVESIA DE LOS ANDES EN ESFERICO

Próxima partida de Bradley y Zuloaga

Probablemente a fines de la presente semana los audaces aeronautas y aviadores argentinos capitán Angel M. Zuloaga y don Eduardo Bradley partirán con destino a Chile, guiados por el laudable propósito de intentar la travesía aérea de la cordillera de los Andes en esférico.

Van también con ellos el distinguido ingeniero Anzorena, que dirigirá en Santiago los trabajos para la producción del hidrógeno necesario para la peligrosa ascensión, y Hernani Mayoleni, encargado del material que se utilizará.

Llevan los aeronautas argentinos dos globos libres: el uno, denominado Eduardo Newbery, de 2350 metros cúbicos, y el otro, llamado Teniente Origone, de 1600 metros cúbicos. El primero, será utilizado para efectuar la arriesgada prueba que mencionamos, y el segundo con el único objeto de realizar varias ascensiones en honor de los delegados a la conferencia panamericana, llevando en calidad de pasajeros a algunos de ellos.

La máquina productora de hidrógeno ha sido construída por el jefe del parque aerostático de Belgrano, Hernani Mayoleni, siendo semejante a las que usa el ejército italiano para el mismo fin. Llevan, además, los elementos necesarios para su preparación, a saber: ácido sulfúrico (12 toneladas), limadura de hierro (12 toneladas, potasa cáustica, permanganato de potasio, cloruro de calcio y piedra pome. De este modo se obtendrá un hidrógeno puro.

Como los aeronautas piensan verificar prolijas observaciones meteorológicas, llevan consigo instrumentos adecuados para esto: barómetros, higrómetros, termómetro registrador, barómetro de fortín y otros para anotaciones.

Según nos ha manifestado Zuloaga, con quien nos entrevistamos ayer, partirán de Santiago de Chile después de la conferencia que en ésa se realizará, a la cual asisten también como delegados del A. C. A., con intenciones de aterrizar, de acuerdo con los datos de la oficina meteorológica, en el límite de San Juan y Mendoza.

La altura necesaria para efectuarla sin exponerse a graves peligros, oscilará de 8000 a 8.596 metros, con la baja temperatura que a tan culminante elevación deberán soportar.

El presidente de la república ha prometido a los citados aeronautas toda clase de facilidades para el transporte del material, lo mismo que la dirección del ferrocarril Buenos Aires al Pacífico.

En Santiago, el capitán Zuloaga presentará ante la conferencia un proyecto relacionado a fotografías aéreas.

De realizarse con éxito la audaz ascensión, los dos aeronautas argentinos inscribirán sus

Capitán Angel María Zuloaga, delegado del Aero Club Argentino a la Conferencia Panamericana de Aviación a realizarse en Chile. Su designación justifica sus méritos indiscutibles como aviador y aeronauta.

nombres entre los más esforzados conquistadores del espacio y anotando para la aeronáutica argentina su más glorioso galardón.

En la presente semana nos ocuparemos de los peligros que encierra la empresa y del modo cómo los aeronautas tratarán de aminorarlos.

El teniente Edgardo Benavente. — Partió ayer, a las 10 de la mañana, en el vapor "Bruselas" con destino a Paraná, el distinguido teniente Edgardo Benavente que, junto con el teniente Zanni, forman la pareja más descollante de la aviación militar argentina.

Fueron a despedirle, en la dársena sur, numerosos camaradas y amigos, demostrándose una vez más las extensas simpatías con que contaba Benavente.

Mañana nos ocuparemos de los detalles de su vida aeronáutica.

Vuelos de Mora. — Este excelente piloto realizó en la tarde de ayer un vuelo sobre la parte noroeste de la capital.

A una altura de 800 metros, Mora se exhibió sobre Palermo y Recoleta, efectuando maniobras de efecto, aterrizando por último en el stadium de Palermo.

El aparato utilizado para el vuelo ha sido construído por dicho piloto, de cuyos ensayos hablamos el sábado.

Mora se propone repetir hoy los ensayos y el domingo, probablemente, en el mismo local, efectuará exhibiciones de alta acrobacia aérea.

Aeródromo San Fernando. — En este aeródromo no se voló en la mañana de hoy a causa del fuerte viento reinante, postergándose una vez más el examen de madame Jarfelt.

Grecco y su paracaídas.—El sábado próximo pasado fué ensayado en el aeródromo de Quilmes un nuevo paracaídas, invención del audaz Carlos T. Grecco. El citado paracaídas acomodado en el tren de aerrizaje de un biplano Farman, permite al pasajero arrojarse sin peligro alguno y con excelentes resultados.

Así aconteció en el ensayo, reemplazando al pasajero por un saco de arena, abriéndose el paracaídas al instante tocando tierra felizmente.

Estimulado por este éxito, se propone Grecco realizar personalmente la peligrosa prueba a mediados del mes próximo, en las playas de Quilmes, arrojándose desde un biplano Farman 50 HP tripulado por el aviador Manuel González.

Será una fiesta por demás interesante.

El señor Lagorio y Cía., representante del Kalisay, donará dos artísticas medallas de oro a los señores Grecó y González, en mérito a la experiencia que realizarán por vez primera en Sud América.

YACHTING

YACHT CLUB ARGENTINO

Fué disputada ayer en el antepuerto (Dársena Norte) la regata de yates organizada por el Yacht Club Argentino para embarcaciones a vela con handicaps sobre un recorrido total de cuatro millas.

Cuatro balandros intervinieron en la prueba.

El "Polaris" con recargo de 8 m. "Macá" 8 m. 405. "Pharalope" 8 m. y "Cosmos" 1 m. 405.

El triángulo donde fué disputada tiene por vértice la boya del k. 1 del canal norte, una boya fondeada en las proximidades de la casa flotante y otra fondeada cerca del canal de entrada del puesto nuevo, triángulo que se domina perfectamente desde la terraza del club por lo que numerosa concurrencia presenció las pruebas.

La largada fué dada a las 3.15 u. m. con boyas a estribor y viento N. E. de una velocidad aproximada de 10 kilómetros por hora, velocidad que aumentó más tarde.

Efectuado el pasaje, el "Pharalope" ocupó el primer puesto manteniéndose en él hasta el final de la regata.

El resultado general fué el siguiente:

Primero "Phalarope", timoneado por Christián Lilloe; salió a las 3 h. 15.27 s. p. m.; finalizó la primera vuelta a las 3 h. 56 m. 15 s.; llegó a las 4 h. 36 m. 17 s. p. m.; tiempo real empleado: 1 hora 21 minutos 17 segundos; tiempo corregido: 1 hora 28 minutos 53 segundos. Premio, un objeto de arte.

Segundo "Cosmos", timoneado por C. M. Frassinetti; salió a las 3 h. 15 m. 55 s. p. m.; finalizó la primera vuelta a las 4 h. 42 s.; llegó a las 4 h. 44 m. 5 s. p. m.; tiempo real empleado: 1 hora 29 minutos 5 segundos; tiempo corregido: 1 hora 30 minutos 40 segundos. Premio, medalla de bronce.

Tercero "Macá", timoneado por A. Harry Simmons; salió a las 3 h. 15 m. 55 s. p. m.; finalizó la primera vuelta a las 3 h. 59 m. 47 s.; llegó a las 4 h. 40 m. 33 s. p. m.; tiempo real empleado: 1 hora 25 minutos 33 segundos; tiempo corregido: 1 hora 33 minutos 47 segundos.

Cuarto "Polaris" timoneado por C. Farsinetti; salió a las 3 h. 16 m. 19 s. p. m.; finalizó la primera vuelta a las 4 h. 55 s.; llegó a las 4 h. 41 m. 41 s. p. m.; tiempo real empleado: 1 hora 26 minutos 41 segundos; tiempo corregido: 1 hora 34 minutos 41 segundos.

Actuó de oficial de día el doctor Adolfo Williams.

YACHT CLUB RIO DE LA PLATA

Dos interesantes regatas fueron disputadas ayer en el Río de la Plata organizadas por este club.

La primera por la Copa Osilia sobre un trayecto de 21 millas en un triángulo formado con vértice en San Isidro; una boya en la baliza N.o 20 del canal de Las Plamas y la otra frente a la torre de la antigua toma de agua.

Participaron en esta serie ocho yates. Soplaba viento N. N. E.

El resultado general fué el siguiente:

Primero "Pearl", timoneado por Miguel Madero; salió a las 9 h. 30 m. 7 s. a. m.; llegó a las 3 h. 46 m. 25 s. p. m.; tiempo real empleado: 6 horas 16 minutos 25 segundos; recargo, 21 minutos; tiempo corregido: 6 horas 37 minutos 25 segundos. Premio, la copa "Osilla", donada por Lewis B. Downs.

Segundo "Aurora", timoneado por Christián A. Bove; salió a las 9 h. 30 m. 04 s. a. m.; llegó a las 3 h. 41 m. 05 s. p. m.; tiempo real empleado: 6 horas 11 minutos 05 segundos; recargo, 29 minutos 45 segundos; tiempo corregido: 6 horas 40 minutos 50 segundos.

Tercero "Euro", timoneado por Alejadro J.

Joaquín Gonçalvez, uno de los mejores jugadores de cricket del Club Portuguez de Sports.

Millhas; salió a las 9 h. 20 m. 17 s. a. m.; llegó a las 3 h. 44 m. 45 s. p. m.; tiempo real empleado: 6 horas 14 minutos 45 segundos; recargo, 29 minutos 45 segundos; tiempo corregido: 6 horas 44 minutos 30 segundos.

Cuarto "Charrúa", timoneado por Federico Fritzch; salió a las 9 h. 32 m. 07 s. a. m.; llegó a las 2 h. 59 m. 40 s. p. m.; tiempo real empleado: 5 horas 29 minutes 40 segundos; recargo, 1 hora 17 minutos; tiempo corregido: 6 horas 46 minutos 40 segundos.

Quinto "Charming", timoneado por el doctor Guilermo Madero; salió a las 9 h. 30 m. 11 s. a. m.; llegó a las 3 h. 13 m. 51 s p m.; tiempo real empleado: 5 horas 43 minutos 51 segundos; recargo, 1 hora 3 minutos; tiempo corregido: 6 horas 46 minutos 51 segundos.

Sexto "Delta", timoneado por Antonio Mascoli; salió a las 9 h. 30 m. 15 s. a. m.; llegó a las 3 h. 47 m. 57 s. p. m.; tiempo empleado: 6 horas 17 minutos 57 segundos; recargo, 29 minutos 45 segundos; tiempo corregido: 6 horas 47 minutos 42 segundos.

Séptimo "Silde", timoneado por Tomás Salas; salió a las 9 h. 30 m. 21 s. a. m.; llegó a las 4 h. 11 m. 46 s. p. m.; tiempo empleado: 6 horas 41 minutos 46 segundos; recargo, 21 minutos; tiempo corregido: 7 horas 2 minutos 46 segundos.

El "Brisa", timoneado por S. E. Weber, abandonó al comenzar la prueba.

Actuó de oficial de día el señor Luis O. Ledivar.

A la 1.30 fué disputada la regata de yates de la clase numeral sobre 6 millas que fué declarada nula por haber sido descalificados todos sus competidores por no haber doblado la boya del T. S. C.

El resultado general de esta regata fué el siguiente:

Primero "Yate número 8", timoneado por Juan A. Suncosa; salió a la 1 h. 30 m. 21 s. p. m.; llegó a las 3 h. 14 m. 15 s. p. m.; tiempo real empleado: 1 hora 43 minutos 47 segundos.

Segundo "Yate número 1", timoneado por Alberto Juncosa; salió a la 1 h. 30 m. 11 s. p. m.; llegó a las 3 h. 15 m. 11 s. p. m.; tiempo real empleado: 1 hora 44 minutos 33 segundos.

Tercero "Yate número 4", timoneado por Edmundo von Simasco; salió a la 1 h. 30 m. 16 s. p. m.; llegó a las 3 h. 15 m. 45 s. p. m.; tiempo real empleado: 1 hora 45 minutos 29 segundos.

Cuarto "Yate número 3", timoneado por Arturo A. Molloy; salió a la 1 h. 30 m. 21 s. p. m.; llegó a las 3 h. 16 m. 50 s. p. m.; tiempo real empleado: 1 hora 46 minutos 29 segundos.

Quinto "Yate número 5", timoneado por Teodoro Condé; salió a la 1 h. 30 m. 25 s. p. m.; llegó a las 3 h. 18 m. 20 s. p. m.; tiempo real empleado: 1 hora 47 minutos 55 segundos.

Sexto "Yate número 6", timoneado por Mario Rollini; salió a la 1 h. 30 m. 27 s. p. m.; llegó a las 3 h. 18 m. 48 s.; tiempo real empleado: 1 hora 48 minutos 21 segundos.

CICLISMO

MONTEVIDEO

LA CARRERA INTERNACIONAL DE AYER

(De nuestro corresponsal)

MONTEVIDEO, febrero 27. — Numeroso público presenció la carrera de medio fondo ciclista internacionla sobre un recorrido de 7 kilómetros, distancia que media entre Colón-Canelones y vuelta.

El resultado general fué el siguiente:

1.o Carlos Loumet, argentino, en 2 h. 24 m. 27 s. 15; 2.o Savarese, argentino, a media máquina; 3.o Villaveira, 4.o Risso y Gilberto ambos a una rueda; 5.o Rizzo Pedro, 6.o Sebastiani, 7.o Parga, 8.o Canesa, 9.o Cassen Juan.

TIRO

CLUB INTERNACIONAL DE CAZADORES

Fué disputado ayer nuevamente en el stand que el Club Internacional de Cazadores posee en Rivadavia, el premio Campeón. Numerosos inscriptos tomaron parte en este concurso que fué ganado por el señor S. R. Ocampo.

Durante el día fueron disputadas varias pollas con el siguiente resultado:

La primera disputada a continuación fué dividida por J. Carmelich y S. R. Ocampo; la segunda correspondió a J. Carmelich, la tercera al doctor L. V. Ruiz, la cuarta fué dividida entre E. Tolomei y doctor L. V. Ruiz, la quinta correspondió a J. Carmelich, la sexta dividida entre J. Sanguinetti y J. Carmelich, la séptima E. Tolmei y J. Carmelich, la octava E. Tolomei, la novena resultó dividida entre V. Foglia y J. A. Sanguinetti y la décima correspondió a V. Fogli.

REMO

ROWING CLUB ARGENTINO

Sobre el río Luján fueron disputadas ayer las regatas internas del Rowing Club Argentino, lo que dió lugar a una interesante reunión deportivo-social.

Todas las pruebas fueron interesantes por sus reñidos finales, siendo el resultado final el siguiente:

Primiera carrera, "fower shell", distancia 600 metros. Primeros, D. Rodríguez C. De Marzi, F. Aranguren (stroke) y O. Rosso (timonel).

Segunda carrera, "doble par", distancia 600 metros. Primeros: F. Charling, C. Siegrist (stroke) y C. Galego (timonel).

Tercera carrera "cadete four", distancia 600 metros. Primeros: J. de la Barrera, A. Pawlosky, R. Rumbado y C. Gallego (timonel).

Cuarta carrera, "juniors single scull", distancia 700 metros. Primero, C. Conti Bar.

Sexta carrera, "Novicios four", distancia 600 metros. Primeros: C. de la Barrera, Rumbado, A. Pawlosky, C. Gallego (timonel).

Séptima carrera, "doble par", con caballero, distancia 300 metros. Primeros: Tomando parte dos señoritas y de timonel a Godio y R. Godio (stroke), y señor C. de Marzi (timonel).

Octava carrera, "senior eight", distancia 1200 metros. Primeros: C. Siegrist, F. Charling, A. Jiménez, R. Jiménez, C. Conci Martin, R. Rohner, J. Martín, F. Fourteu (stroke) y J. C. Martínez Sturrz (timonel).

Folletín de LA EPOCA (3)

ROBERT W. SNEDDON

El niño prodigio

Sofocando un sollozo, Isidoro se sentó al nuevo piano, tan lustroso. Durante ese invierno el automóvil vino muchas veces para llevar a Isidoro. Tocaba por lo menos una vez por semana en las casas particulares, y la cuenta a nombre de su padre en el Banco, se hacía cada vez más larga. Se comía bien ahora, Isidro dormía en buena cama, y una novedad rarísima, se bañaba todos los días. Pero tenía que estudiar casi el día entero y no lo dejaban andar en la nieve, por miedo al resfrío.

Un día se rebeló y salió. ¡Oh, qué día! Ayudó a la fabricación de un hombre de nieve e hizo caer el sombrero a un viejo gordo con una bola de nieve. Descubrió que sabía correr y deslizarse como los otros muchachos. Pero a la noche, cuando regresó, ¡qué recibimiento! Su padre y su madre se turnaban en sacudirle y retarle; pero sufriólo con resignación. ¡Se había divertido con otros muchachos!

A la mañana siguiente estaba resfriado y tuvo que guardar cama. Le gustó, porque así no tenía que estudiar, pero oyó a su padre que rezongaba y tuvo miedo. Y al otro día tuvo que reemplazar las horas perdidas estudiando el doble, hasta que le doliera la espalda y se le acalambraran los dedos.

El maestro Skoda había dispuesto dar otro concierto el sábado a la tarde. El viernes por la mañana Isidoro tenía un dolor rajante de cabeza. Quería quedar en cama, cerrar los ojos y olvidarse de todo. Pero, en sus oídos se repetía sin cesar el compás del piano. Un instrumento invisible e intangible tocaba y volvía a tocar todas sus músicas, y su alma, encogida y rebelde, seguía protestando a cada compás.

El sábado por la tarde dejó que su madre le hiciera el nudo de la corbata, sin decir palabra, pero este silencio era de miedo. Tenía miedo.

Le acompañó su padre en el automóvil, teniéndolo fuerte de la mano, como si temiera que se escapara Isidoro. Pero éste sólo tenía miedo, ¡qué miedo tenía! El maestro Skoda se regocijaba; el salón ya estaba lleno de bote en bote, estando todos los críticos de fama. Ya llegaba el éxito para Isidoro y él, Skoda, lo había traído. Si bien el viejecito de Strinsky había contribuído en algo, a pesar de su sistema anticuado. Ahí estaba en la antecámara, con su cara arrugada y su sempiterna sonrisa. Cuando vió a Isidoro, el viejecito se puso muy serio.

—¿Qué le han hecho al muchacho? — preguntó. — Está enfermo, está amedrentado.

El maestro Skoda meneó la cabeza, diciendo:

—Está siempre así hasta que se siente al piano.

Strinsky empezó, hesitante: Algún día, amigo Skoda.

—¿Estás bien, hijo?—preguntó Skoda.

A Isidoro le temblaban los labios. Quiso irse a cualquier parte, pero su padre contestó por él, con una obsequiosidad servil:

—Tiene frío, nada más, mi señor.

—Vamos, Isidoro, ordenó el maestro.

—Te esperan. ¿Usted viene, señor Strinsky?

—No; esperaré aquí. No estoy en traje de etiqueta. Oiré bien lo mismo, contestó el colega de Skoda.

Y distinguió el oleaje de los aplausos, poniéndose derecho para oir mejor.

¡Su discípulo, sí, descubierto por él!

Entonces, los primeros acordes. Un poco débiles, más ya, ¡cómo tocaba el muchacho! Con un poco más de edad, de fuerza, en esos dedos frágiles, en esos brazos endebles, los sobrepujaría a todos ellos. Caía una lágrima de sus ojos anublados, la enjugó con vehemencia. ¡Qué tonto viejo!

¡Bueno! Si quería llorar de contento, ¿entonces qué? Nadie habrá que le viera; y rodaron las lágrimas una trás otra por sus mejillas apergaminadas. Se entristeció su rostro, tan risueño siempre. De pronto se estremeció. Se había interrumpido la música con un estrépito discordante. ¡Qué ruído extraño! y ¿esas voces? Hablaba Skoda. ¿Qué sucedía? Tenía que ver.

Levantóse y corrió a la puerta para dar con Skoda que traía a Isidoro, lívido y fláccido, en los brazos.

Se partió el corazón de Strinsky.

—¡Ya sabía yo! exclamó desesperado. Lo han muerto. Skoda, has muerto al muchacho.

El maestro tendió al muchacho en la chaiselongue. Poco después, vino un médico.

—Le vino un desmayo, explicó Skoda.

El padre de Isidoro entró y se detuvo, torciendo las manos. Isidoro abrió los ojos, movió la cabeza de un lado a otro. Un flujo de palabras incoherentes salía de sus labios exangües.

Pedía una tregua. El piano le venía encima para aplastarlo, se acercaba más y más, ¡ay! ya cayó. Con un grito aterrador, el muchacho se desplomó.

—Me temo que sea el cerebro, dijo el médico con calma. —Hay que transportarlo al hospital.

—¡Al hospital!—gruñó el padre de Isidoro. —¡Jamás al hospital!

Adelantóse el señor Strinsky con su rostro más arrugado que nunca, austero y terrible.

—¡Usted ha muerto al pobre muchacho! Usted con su codicia infame. Con su loca ambición, usted Skoda. ¡Bah! ¡Les odio! ¡Les desprecio!

—Se ha vuelto loco, Strinsky, dijo Skoda.

—¡No me hable!—tronó el viejo con fiereza.

Y al médico: Doctor, llévelo y cuídelo, por Dios.

El médico asintió con la cabeza, mirando a uno y a otro, desconcertado. ¡Ah! Estos artistas, que niños son!

Poco después vino la ambulancia, llevando a Isidoro, todavía agitado y delirante, pero que descansara como lo había deseado tanto. Mas ¡ay! qué tregua.

IV

Visite usted la sastrería de la calle Cincuenta, cerca de la esquina de Broadway, y verá tal vez a un pobre joven pálido sentado delante de una máquina de coser, con sonrisa resignada, tímida. En sus grandes ojos, hay algo.

Ese joven se llama Isidoro Lecnie.

Cuando salió del hospital, su talento se había extinguido por completo.

Al ver u oir un piano, todavía tiembla con vaga aprensión. El no se da cuenta del por que, pues no recuerda nada de lo sucedido en días anteriores.

El maestro Skoda ha descubierto a varios niños geniales, pero ninguno como Isidoro.

Extraño es decirlo, pero el único amigo de Isidoro, a pesar de la disparidad, es ese viejo fiero, cuya fuerza se vuelve ternura cuando se acerca a la sastrería de Grand. Apenas si se conoce esa ternura del viejo, pues se manifiesta en su rostro arrugado en una mueca entre fiera y risueña.

FIN

MUNDO COMERCIAL

EXTERIOR

TRIGO

NUEVA YORK, febrero 28. — Trigo colorado americano, entrega en mayo (por bushel en centavos oro americano), apertura de hoy, 121 1|4. Clausura anterior 123.

CHICAGO, febrero 28. — Trigo colorado, americano, entrega en mayo (precio por bushel en centavos oro americano), apertura de hoy, 113 1|4. Clausura anterior, 113 1|2.
Trigo para julio, apertura de hoy 110 3|8. Clausura anterior, 110 3|4.
Mercado tranquilo.

LIVERPOOL, febrero 28. — Trigo colorado, americano, a flote (precio por quarter en chelines), 66|6. Clausura anterior, 68|6.

MAIZ

CHICAGO, febrero 28. — Maíz mixto americano, para el mes de mayo (precio por bushel en centavos oro americano), apertura de hoy, 76 1|8. Clausura anterior, 76 1|2.

LIVERPOOL, febrero 28. — Maíz del Río de la Plata, entrega en febrero-marzo (precio por quarter en chelines), 53|4 1|2. Clausura anterior: 53|3.
Idem disponible, precio por cental: 11|2.
Clausura anterior: 11|1.

LINO

HULL, febrero 28. — Lino, entrega en marzo-abril (precio por quarter de 416 libras, en chelines, 75|6. Clausura anterior: 76.

CALCUTA, febrero 28—Lino, entrega en febrero-marzo (precio por quarter de 410 libras en chelines), 82|6. Clausura anterior, 82|6.

DULUTH, febrero 28. — Lino, entrega en mayo (precio por bushel en centavos oro americano, apertura de hoy, 226. Clausura anterior, 226 3|4.
Id entrega en julio, apertura de hoy, 225. Clausura anterior, 226 3|4.

PRONOSTICO DE EMBARQUES DE TRIGO

LIVERPOOL, febrero 28. — Los embarques mundiales de trigo, se calculan para esta semana en 1.400.000 quarters, contra 1.375.000 en la semana pasada, y 1.457.000 que correspondieron a la misma semana del año pasado.

MERCADO COMERCIAL DE LONDRES

LONDRES, febrero 28.—

Tipo de descuento del Banco de Inglaterra	5 o|o
Consolidados británicos	58 1|8

Titulos argentinos

Empréstito nacional 1897, 4 o|o, ley número 3378	70 1|4
Bonos Obras de Salubridad, etc., de Buenos Aires, 1891, 5 o|o	92.—
Empréstito Argentino de Obras públicas 1886, 5 o|o	96.—
Empréstito Argentino de Conversión 1889, en libras, 4 1|2 o|o	81.—
Empréstito Argentino Interno de 1909, 5 por ciento	92
Banco Español del Río de la Plata acciones ordinarias	nom.
Province of Buenos Aires 3 o|o to 3 1|2 por ciento. Loan of 1906	41.—

BOLSA DE PARIS

PARIS, febrero 28.—

Renta francesa, 3 por ciento	61.50
Banco Francés del Río de la Plata, acciones ordinarias	nom.

INTERIOR

BOLSA DE COMERCIO

Primera rueda

Cédula Hipotecaria Argentina de 6 o|o, antigua emisión, al contado; 40.500 a 93. 1000 a 92.90. 3000 a 93; total, 44.500.
Id. para fin de mes: 20.000 a 93, 49.000 a 92.50. 2000 a 93. 1000 a 92.90; total. 81.000.
Id. para Marzo 31: 1000 a 92.60, 20.000 a 92.80; total, 21.000.
Cédula. Hipotecaria Argentina de primera serie, nueva emisión, al contado; 1500 a 93.70.
Id. para fin de mes: 97.75 a 93.50.
Cédulas Nacionales de la serie K, al contado; 16.500 a 86.50.
Bonos Municipales de Pavimentación, semestral, al contado: 23.800 a 70.80.
Deuda de la Provincia de Buenos Aires de 6 o|o, 3.a serie. al contado: 1500 a 77.
Campos y Quebrachales Puerto Sastre (oro), para fines de mes: 700 a 2.90.
Banco El Hogar Argentino (certificados 80 o|o), al contado; 12 a 167.
Banco Popular Argentino, para fin de mes; 55 a 27.50.

DEMANDA Y OFERTA DE TITULOS

Fueron solicitados en compra en la Bolsa de Comercio los títulos siguientes:
La Primitiva (fábrica de bolsas), Compañía General de Fósforos, Banco Francés, Deuda Interna de Mendoza, La Franco Argentina, (seguros), Nuevo Banco Italiano, Mercado de Abasto Proveedor, Obligaciones de 8 o|o del Banco, El Hogar Argentino, Banco Español del Río de la Plata, Cédulas Nacionales de la serie H, La Previsora, Banco Comercial Italiano, Club Mar del Plata, Letras de Tesorería de la Municipalidad, Quebrachales Paraguayos, Banco Industrial Argentino, The River Plate Quebracho, Nafta Comodoro Rivadavia, Certificado 75 o|o del Banco de la Provincia de Buenos Aires, Bilz, La Argentina (fábrica de papel), La Mundial (seguros), Compañía Grandes Hoteles de Mar del Plata, Petróleo del Golfo San Jorge, Marina Mercante Argentina, Deuda Consolidada de la Provincia de Buenos Aires de 50 o|o segunda série, Gath y Chaves, Constructora Nacional. Perforaciones sistema Baky, Cervecería Quilmes, Caminos y Afirmados de la Provincia de Buenos Aires, Banco Popular Argentino.
Se ofrecieron en venta:
La Estrella y América, La Inmobiliaria, Mercado General de Haciendas de la Proincia de Buenos Aires, Viñedos y Bodegas Francisco Uriburu, Las Palmas del Chaco Austral, Compañía de Tierras del Oeste, Colonia Alvear, La Pescadera Argentina, La Edificadora, Franklin Herrera Ltda. (certificados), Banco de Italia, Estancia y Colonias La Curumalán, Mercado Central de Frutos, Refinería Argentina, Talleres Metalúrgicos, Compañía Argentina de Pesca, Banco Industrial Argentino, Banco del Comercio (en liquidación), Gathy Chaves, Banco Buenos Aires, Banco Francés, La B hía Blanca, Tranways Eléctricos del Sur, Quebrachales Paraguayos, Hipódromo Nacional, Crédito Territorial de La Plata, La Vascongada La Clara (molinos), Compañía Nacional de Grandes Hoteles, Banco El Hogar Propio, Trust del Alto Paraguay, La Rural (seguros), Buenos Building Society, La Estrella.

MERCADO DE CEREALES A TERMINO DE BUENOS AIRES

Primera rueda

Sin operaciones.

Registro de contratos

En la oficina de ajustes del mercado de cereales a término, se anotaron hoy estos contratos:
Lino: para marzo, 200 toneladas a $ 12.50, 100 id a 12.67, 100 id a 12.68, 100 id a 12.80; para mayo, 200 id a 12.90.
Trigo: para mayo, 400 toneladas a $ 9.15, 400 id a 9.17, 200 id a 9.19, 200 id a 9.20.
Maíz: para mayo, 200 toneladas a $ 5.55, 200 id a 5.59.
Total: 2.300 toneladas.
Desde el 1o. del corriente se han registrado contratos por un gran total de 38.300 toneladas de los distintos cereales.

MERCADO DE CEREALES A TERMINO DE ROSARIO

Primera rueda

Trigo: para Mayo, 200 toneladas a pesos 9.
Maíz: para Junio, 200 toneladas a pesos 5.15.

Registro de contratos

En la oficina de ajustes del mercado de Cereales a Término, de Rosario, se anotaron estos contratos:
Lino: para Marzo, 600 toneladas a pesos 12.20, 1600 id. a $ 12.30, 100 id. a $ 12.31, 200 id. a $ 12.35, 100 id. a $ 12.40; para Abril. 500 id. a $ 12.42, 100 id. a $ 12.44. 100 id. a $ 12.48; para Mayo. 700 id. a $ 12.60.
Maíz: para Mayo, 400 toneladas a $ 5.18, 200 id. a $ 5.22, 200 id. a $ 5.23; para Junio, 400 id. a $ 5.14.
Trigo tipo número 2: para Marzo, 200 toneladas a $ 8.90; para Mayo. 400 id. a pesos 9.10, 400 id. a $ 9.15. 400 id. a $ 9.16. 400 id. a $ 9.18, 200 id. a $ 9.25.
En total. 7200 toneladas.
Desde el 1.o del corriente mes se han registrado contratos por un gran total de 114.700 toneladas de cereales diversos.

BOLSA DE CEREALES DE ROSARIO

Cotizaciones oficiales

Trigo, 79 kilos	$	9.00
Trigo, 78 kilos	„	8.55
Lino	„	12.07
Maíz	„	5.20

BOLSA DE CEREALES

VENTAS DE HOY

Trigo barletta. — 447 bolsas Sola, $ 8.80; 255 bolsas Sola, $ 8.75; 472 Once, $ 8.70; 472 bolsas Once, $ 8.70; 478 bolsas Once, $ 8.70; 313 bolsas Sola, $ 7.30.
Trigo ruso. — 1.200 bolsas Sola, $ 8.60.
Trigo lombardo. — 386 bolsas Buenos Aires, $ 8.10.
Avena. — 545 bolsas Once, $ 5.35; 100 bolsas Once, $ 4.80; 103 bolsas Once, $ 4.80; 56 bolsas Sola, $ 4.75; 60 bolsas Sola, $ 4.70; 487 bolsas Sola, $ 4.70; 50 bolsas Sola, $ 4.60; 360 bolsas Once, $ 4.80; 730 bolsas Haedo, $ 4.60; 180 bolsas Once, $ 4.30.
Triguillo. — 204 bolsas Sola, $ 6.25; 65 bolsas Once, $ 5.70.
Trigo varias clases. — 158 bolsas Once, $ 8.80; 319 bolsas Once, $ 8.70; 528 bolsas Once, $ 8.60; 210 bolsas Once, $ 8.50; 57 bolsas Once,$ 8.50; 525 bolsas Buenos Aires, $ 8.60; 400 bolsas Buenos Aires, $ 8.60; 305 bolsas Buenos Aires, $ 8.60; 160 bolsas Once, $ 8.10; 550 bolsas Once, $ 8; 316 bolsas Once, $ 8.15; 200 bolsas Once, $ 8; 147 bolsas Once, $ 8; 158 bolsas Once, $ 8; 688 bolsas Sola, $ 8.30; 717 bolsas Sola, $ 7.90; 400 bolsas Sola, $ 7.90; 216 bolsas Sola $ 7.80; 400 bolsas Sola, $ 7; 37 bolsas Sola, $ 7; 604 bolsas Hacienda, $ 8; 1.317 bolsas Hacienda, $ 7; 132 bolsas Sola, $ 7.70; 502 bolsas Once. $ 7.30; 700 bolsas Once. $ 7; 97 bolsas Once, $ 7.
Alpiste. — 56 bolsas Once, $ 9.30; 38 bolsas Palermo. $ 8.
Maíz amarillo. — 340 bolsas Once, $ 5.50; 135 bolsas Sola, $ 5.45; 402 bolsas Sola, $ 5.40; 420 bolsas Once 5.40 $; 310 bolsas Palermo $ 5.35; 84 bolsas Palermo, $ 5.20; 260 bolsas Once, $ 5.20; 225 bolsas Once, $ 5.20; 240 bolsas Once, $ 5.20; 170 bolsas Retiro, $ 5.40; 330 bolsas Buenos Aires, $ 5.20.
Lino. — 128 bolsas Sola, $ 11.50; 63 bolsas Sola, $ 11.50; 140 bolsas Sola, $ 10.50.
Nabo. — 140 bolsas Once, $ 13; 94 bolsas Once, $ 13; 55 bolsas Sola. $ 13; 174 bolsas Buenos Aires, $ 12.50; 42 bolsas Once, $ 12.50.
Cebada. — 89 bolsas Once, $ 5.75; 140 bolsas Once, $ 5.30; 542 bolsas Sola, $ 5.30.

MERCADO CENTRAL DE FRUTOS

MOVIMIENTO del 26 Febrero de 1916	ENTRADA 1916	ENTRADA 1915	SALIDA 1916	SALIDA 1915
Lana kilos	212 302	209.607	166 917	243 640
» recibida desde el 1.o de Julio	38.931.290	63.974.?84	—	—
Lanares, Atados	1 858	1.240	812	1 911
Vacunos, Cueros	2.835	3.482	3 393	3.8 8
Yeguarizos »	575	435	277	619
Cerda, Bultos	64	30	107	150
Plumas »	1	—	6	—
Grasa, sebo, aceite, bts.	46	83	7	41
Varios »	79	12	12	5
Maíz, bolsas	—	154	—	68
Trigo »	4.146	1.802	612	5.491
Otros cereales »	—	1.041	14	1.204
Entrada total de cereales	337 275	351.000		
Existencia				
Lana, kilos	6.417.632	4 035.115		
Cereales, bolsas	46.163	108.54?		
Productos varios, kilos				
Entrada	—	6.400		
» total desde el 1.o de Julio	45.808.769	27.935.595		

Wagones descargados hoy, 10?
Carros » 14

El Mercado está habilitado para el recibo de lanas, cueros, cereales y productos agropecuarios en general.

Ventas de hoy

Lana, crua gruesa. — 2.000 kilos Sud a pesos 16; 1.000 id a 16.50; 4.000 id a 16.20; 7.000 Oeste a 16; 1.000 Sud a 16.10; 3.000 Oeste a 15.60; 3.000 id a 15.50; 4.000 id a 15; 4.000 id a 14.50; 5.000 id a 14; 2.000 Pacífico a pesos 12.60.
Crua mediana. — 3.000 kilos Sud a $ 16; 2.000 id a 15.50; 3.000 Oeste a 15: 2.000 id a 14.80; 7.000 id a 14.50; 5.000 id a 14; 6.000 id a 13.60; 1.000 id a 13.
Cruza fina. — 2.000 kilos Oeste a $ 15; 1.000 id a 14.50; 3.000 id a 14; 6.000 Pampa a $ 13.50.
Mestiza fina. — 2.000 kilos Sud a $ 14.50; 4.000 id a 13; 3.000 Oeste a 12; 4.000 id a 11.50; 5.000 id a 10.50; 10.000 Pampa a 10; 17.000 Chubut a 9.50; 7.000 id a 9.30; 6.000 id a 9; 5.000 id a 8.50.
Borregas. — 1.000 kilos a $ 15; 2.000 id a 14.50; 3.000 a 14; 2.000 a 13.50; 1.000 a 13.20; 2.000 a 13; 1.000 a 11; 1.500 a 10; 1.000 a 8.
Segunda esquila. — 2.000 kilos a $ 13.50; 1.500 a 13.
Pieles lanares, lanudo consumo: 200 kilos a $ 1.30; 200 a 1.28; 500 a 1.26; 300 a 1.25; 200 a 1.24; 300 a 1.22; 300 a 1.20; 500 a 1.15; 1000 a 1.10; 3500 a 10.4; 200 a 1; 500 a 0.95.
Mortecino: 300 kilos a $ 1.10; 500 a 1.08; 500 a 1.06; 200 a 1.05; 200 a 1.04; 300 a 1.02; 500 a 0.95; 500 a 0.90; 1500 a 0.84; 200 a 0.80; 300 a 0.75.
Corto y pelado, consumo: 500 kilos a pesos 0.85; 1000 a 0.82; 2.400 a 0.80; 1000 a 0.78; 1500 a 0.76; 1300 a 0.75; 300 a 0.74; 500 a 0.72; 1000 a 0.70; 500 a 0.65; 300 a 0.60.
Mortecino: 500 a $ 0.65; 1000 a 0.62; 1600 a 0.60; 1000 a 0.58; 1500 a 0.56; 1200 a 0.55; 300 a 0.54; 500 a 0.52; 700 a 0.50; 500 a 0.54; 200 a 0.60.
Cueros vacunos. — 350 c. pesos 16.90fi 200 id. 16.50, 150 id. 16.30; 100 id. 16.20; 100 id. 16.10; 200 id. 16; 15 0idd. 15.80; 100 id. 15.70; 200 id. 15.50; 150 id. 15.30; 100 id. 15; 100 id. 14.50; 150 id. 14; 170 id. 13.50; 50 id. 13.
Becerros. — 150 c. pesos 18; 350 id. 14.50; 200 id. 17.
Nonatos. — 120 c. pesos 15; 250 id. 14.50; 150 id. 14.
Potros. — 50 c. pesos 8.50; 100 id. 8.30; 120 id. 8.20; 150 id. 8; 30 id. 7.50.
Cerdas. — 100 kilos pesos 14.50; 300 id. 14; 200 id. 13.50; 300 id. 13; 600 id. 12.50; 500 id. 12; 800 id. 11.50; 700 id. 11; 400 id. 10.50; 400 id. 10; 100 id. 9.
Corderitos. — 20 d. pesos 1.40; 50 id. 1.30; 30 id. 1.20; 10 id. 1.
Nutria, 150 a $ 2.40; 200 a 2.30; 700 a 2.20; 150 a 2.10; 800 a 2; 200 a 1.90; 150 a 1.80; 100 a 11.70; 150 a 1.50; 30 a 1.30.
Zorros: 20 cueros a $ 0.80; 30 a 0.60; 40 a 0.50.
Liebres 100 cueros a $ 0.17; 50 a 0.16; 150 a 0.15.
Cisnes: 40 cueros a $ 0.20.
Sebo derretido. 5 c. a $ 4; 10 a 3.95; 7 a 3.90; 4 a 3.80; 22 latas a 3.70.

MERCADO DE VACUNOS (LINIERS)

Como consecuencia de la fuerte entrada habida hoy plaza ligeramente floja, pues los compradores operaron con límites bajos. dado la poca demanda que se mantuvo en el día, no obstante algunos lotes de haciendas esppeciales se colocaron con precios más o menos favorables.
En general cierra el mercado poco sostenido y con tendencia a alza, si es que los arribos no disminuyen en el curso de la semana.
La entrada de hoy en este mercado fué de 5577 cabezas. clasificadas en la siguiente forma: novillos 3730, vacas 1515, terneros 285 y 47 bueyes. Porcinos entraron 506.
Los precios corrientes de la mañana fueron los siguientes:

Bueyes para consumo	$	71.— a 200.—
Novillos esp. para frigorífico	„	a 210.—
Id. mest. gordos ídem	„	189.— a 202.—
Id. para consumo	„	71.50 a 189.—
Novillitos para consumo	„	35.— a 151.—
Vacas para consumo	„	50.— a 167.—
Vaquillonas para consumo	„	35.— a 120.—
Terneros para consumo	„	26.— a 82.—

Para porcinos los precios variaron entre $ 0.28 a 0.38 el kilo.

VENTAS DE HOY

Bargo, Lascurain y Etchegaray—
20 vacas m. especiales T. Lauquen . . . . 165.—

Accame y Bellini—
28 novillitos m. especiales Suipacha . . . . 140.—
11 novillos g. y carne gorda ídem . . . . 163.—
5 bueyes carne gorda Suipacha . . . . 155.—

Arzeno y Hnos. Fortunato B.—
1 novillo flaco Pellegrini . . . . 90.—
9 vacas g. y carne gorda ídem . . . . 110.—
5 vacas flacas Pellegrini . . . . 55.—
5 vacas flacas Pellegrini . . . . 50.—
1 vaquillona carne gorda Pehuajó . . . . 105.—
2 vaquillonas carne gorda Pehuajó . . . . 95.—
3 vaquillonas buena carne ídem . . . . 75.—
3 vaquillonas flacas Pehuajó . . . . 35.—
1 novillito buena carne Pehuajó . . . . 75.—
2 novillitos flacos Pehuajó . . . . 35.—

Bayona Juan—
41 novillos gordos A. Alsina . . . . 195.—

Bunge y Born—
40 vacas m. gordas San Luis . . . . 140.—
63 novilos carne gorda San Luis . . . . 140.—
44 terneros regulares San Luis . . . . 48.—
30 novillos carne gorda Pehuajó . . . . 150.—
6 novillos carne gorda Pehuajó . . . . 126.—
3 novillitos carne gorda ídem . . . . 95.—
24 novillos flacos C. de Areco . . . . 80.—
24 vacas buena carne ídem . . . . 77.—

Banco Ganadero Argentino—
15 vacas carne gorda 25 de Mayo . . . . 125.—
6 vaquillonas carne gorda 9 de Julio . . . . 110.—
12 vaquillonas carne gorda 25 de Mayo . . . . 100.—

Benítez y Murré—
5 vacas flacas Santa Fe . . . . 62.—
6 novillitos flacos Santa Fe . . . . 56.—
5 vaquillonas flacas Santa Fe . . . . 55.—

Cash. Covill Jones y Cía.—
76 novillos gordos Córdoba . . . . 186.—

Córdoba e hijo Pedro—
30 novillos g. y carne gorda Suipacha . . . . 153.—

Crotto Hnos.—
120 novillos carne gorda Córdoba . . . . 141.—

Cooperativa de Hacendados—
50 novillos carne gorda Matanza . . . . 170.—
69 novillos carne gorda Lincoln . . . . 135.—
13 novillos carne gorda Pergamino . . . . 178.—
8 novillitos m. especiales Pergamino . . . . 140.—

Devoto y Cía. Tomás—
1 toro carne gorda T. Lauquen . . . . 130.—
33 novillitos m. especiales T. Lauquen . . . . 151.—
6 novillitos m. especiales ídem . . . . 144.—
6 novillitos m. especiales ídem . . . . 137.—
5 vacas carne gorda T. Lauquen . . . . 110.—
1 vaca carne gorda T. Lauquen . . . . 100.—
7 vacas gordas y carne gorla ídem . . . . 128.—
1 vaquilona buena carne ídem . . . . 77.—
8 vacas m. gordas T. Lauquen . . . . 140.—
11 vaquillonas carne gorda 25 de Mayo . . . . 85.—
1 novillito carne gorda ídem . . . . 110.—
10 novillos m. gordos T. Lauquen . . . . 198.—
6 novillos carne gorda Giles . . . . 147.—
4 terneros regulares Giles . . . . 45.—
5 terneros buenos Giles . . . . 58.—
11 bueyes carne gorla Córdoba . . . . 168.—

Gioja y Etchart—
15 novillos carne gorda C. de Areco . . . . 120.—
2 novillos buena carne ídem . . . . 105.—
20 novillos flacos C. de Areco . . . . 80.—

Goñi e hijos Ignacio—
17 novillos carne gorda 25 de Mayo . . . . 138.—
7 novillos carne gorda 25 de Mayo . . . . 118.—
1 novillo carne gorda 25 de Mayo . . . . 110.—
3 vacas carne gorda 25 de Mayo . . . . 95.—
2 vaquillonas flacas 25 de Mayo . . . . 58.—

Lynch y Cía. Leandro—
72 novillos gordos G. Belgrano . . . . 193.—
32 novillos carne gorda Lobería . . . . 178.—
1 novillo carne gorda Lobería . . . . 120.—
18 novillitos carne gorda ídem . . . . 105.—
3 novillitos flacos Lobería . . . . 45.—

Lizarralde Hnos.—
55 novillitos gordos Córdoba . . . . 123.—

Lalor Juan—
12 vaquillonas flacas Rodríguez . . . . 41.—
10 novillos flacos Rodríguez . . . . 50.—
12 novillos flacos Rodríguez . . . . 56.—
11 novillos flacos Rodríguez . . . . 76.—
11 novillos flacos Rodrgíuez . . . . 78.—
1 novillito flaco Rodríguez . . . . 60.—
16 noviles flacos Rodríguez . . . . 65.—
2 novillos carne gorda Rodríguez . . . . 139.—
21 vaquillonas carne gorda Rodríguez . . . . 92.—
22 vaquillonas carne gorda Rodríguez . . . . 83.—
11 vaquillonas flacas Rodríguez 63.50
8 vaquillonas carne gorda Matanza . . . . 105.—
1 novilol carne gorda Matanza . . . . 135.—
2 novillitos carne gorda Matanza . . . . 85.—
11 vacas carne gorda Matanza . . . . 90.—
2novillitos gordos y carne gorda ídem 112.50
1 novillo carne gorda Matanza . . . . 105.—
3 vaquillonas carne gorda ídem . . . . 92.—
7 novillos carne gorda Matanza . . . . 111.—
2 novillos flacos Matanza . . . . 64.—
13 vaquillonas buena carne ídem 72.50
5 vacas buena carne Matanza 68.50
1 novillito flaco Matanza . . . . 50.—
3 terneros regulares Matanza 46.50
2 vacas flacas Matanza . . . . 57.—
3 terneros buenos Matanza . . . . 59.—
7 terneros regulares Matanza . . . . 35.—
7 terneros regulares Matanza . . . . 36.—
20 novillos carne gorda Matanza . . . . 159.—
2 bueyes gordos Matanza . . . . 185.—
4 vacas gordas Matanza . . . . 131.—
27 novillos flacos Rodríguez . . . . 61.—
24 novillos flacos Rodríguez 56.50
18 novillos flacos Rodríguez . . . . 54.—
2 bueyes carnes gorda PiPlar . . . . 126.—
16 novillos flacos PiPlar . . . . 55.—
2 toros flacos Pilar . . . . 71.—
4 novillos buena carne Pilar . . . . 104.—
22 novillos carne gorda Pilar . . . . 116.—
8 vacas gordas La Plata . . . . 131.—
10 terneros buenos La Plata . . . . 60.—
12 vacas m. gordas La Plata . . . . 145.—
21 novilos carne gorda La Plata . . . . 150.—
20 novillos carne gorda C. de Areco . . . . 176.—
44 novillos gordos Córdoba . . . . 189.—
40 novillos m. gordos San Luis . . . . 200.—
93 novillos m. gordos Pellegrini . . . . 198.—

Lanusse Pedro y Antonio—
1 novillo carne gorda Santa Fe 110.50
2 terneros buenos Santa Fe 44.50
5 terneros buenos Santa Fe 66.50
1 vaca buena carne Santa Fe 74.50
2 vacas buena carne Santa Fe . . . . 70.—
6 novillitos buena carne Santna Fe . . . . 74.—
5 vacas carne gorda Santa Fe . . . . 117.—
3 novillos carne gorda Santa Fe . . . . 147.—
5 toros carne gorda Santa Fe . . . . 133.—
20 vacas carne gorda Santa Fe . . . . 124.—
9 vacas buena carne Santa Fe 78.50
6 novillos buena carne Santa Fe . . . . 85.—
25 vaacs gordas Santa Fe . . . . 139.—
25 vacas gordas Santa Fe . . . . 143.—
1 toruno carne gorda Santa Fe 111.50
3 novillitos flacos Santa Fe . . . . 45.—
30 terneros regulares Santa Fe . . . . 26.—
14 vacas carne goroa Santa Fe . . . . 131.—
15 novillos carne gorda Santa Fe 132.50
6 novillos carne gorda Santa Fe 96.50
12 novillos flacos Santa Fe . . . . 77.—
25 vacas carne gorda Santa Fe 94.50
3 vacas carne gorda Santa Fe 83.50
6 novillos flacos Santa Fe . . . . 75.—
9 vacas flacas Santa Fe 160.50
20 vaquillonas flacas Santa Fe 65.50
2 torunos buena carne Santa Fe . . . . 89.—
4 terneros regulares Santa Fe . . . . 32.—
22 vaquillonas flacas Santa Fe 49.50
8 novillos buena carne Santa Fe 82.50
13 novillos guena carne Santa Fe 82.50
13 novillos flacos Santa Fe 62.50
3 vacas carne gorda Santa Fe 91.50
1 vacas carne gorda Santa Fe . . . . 117.—
1 toruno carne gorda Santa eF . . . . 135.—
16 novillos carne gorda Santa Fe . . . . 115.—
4 terneros buenos Entre Ríos 55.50
7 terneros buenos Entre Ríos . . . . 54.—
6 vacas carne gorda Entre Ríos . . . . 113.—
9 vacas carne gorda Entre Ríos 100.50
17 vaquillonas carne gorda Entre Ríos 89.50
18 vaquillonas buena carne Entre Ríos . . . . 75.—
17 vaquillonas flacas Córdoba . . . . 50.—
14 vaquillonas flacas Córdoba . . . . 50.—
4 vaquillonas buena carne Córdoba 75.50
21 novillos flacos Córdoba 71.50
9 vaquillonas buena carne Córdoba 77.50
26 novillos carne gorda Córdoba 142.50
1 vaquillona buena carne B. Blanca . . . . 73.—
12 novillos buena carne ídem . . . . 99.—
19 novillos buena carne B. Blanca 89.50
16 novillos buena carne ídem 80.50
12 vacas buena carne B. Blanca 76.50
44 novillos carne gorda B. Blanca . . . . 138.—
16 novillos carne gorda C. Casares . . . . 105.—
9 novillos buena carne ídem . . . . 92.—
17 vacas gordas Caseros 144.50
1 vaca carne gorda Caseros 120.50
8 terneros regulares Caseros . . . . 48.—
5 vacas buena carne gorda ídem . . . . 97.—
17 vaquillonas carne gorda ídem . . . . 100.—

Maraspín y Cía. Andrés—
34 vacas m. especiales Pehuajó . . . . 162.—
36 vacas carne gorda ídem . . . . 118.—

Mihura Hnos.—
20 novillos carne gorda Santa Fe . . . . 135.—
21 novillos carne gorda ídem . . . . 115.—
21 novillos buena carne ídem . . . . 105—

Mantel y Cía.—
20 bueyes m. gordas Bolívar . . . . 200.—
35 novillos carne gorda Pellegrini . . . . 165.—

Nalé Repetto y Cía.—
16 novillos buena carne Santa Fe . . . . 103.—
1 vaca gorda Santa Fe . . . . 130.—
1 vaca carne gorda Santa Fe . . . . 115.—
1 vaca carne gorda Santa Fe . . . . 110.—
5 vacas carne gorda Santa Fe . . . . 85.—
1 toruno carne gorda Santa Fe . . . . 145.—
1 toruno carne gorda Santa Fe . . . . 130.—
3 vaquillonas flacas Santa Fe . . . . 54.—
2 vaquillonas flacas Santa Fe . . . . 54.—
5 vacas buena carne Santa Fe . . . . 80.—

Patrón Costas y Peró—
47 novillos carne gorda Córdoba . . . . 110.—
7 novillos buena carne ídem . . . . 95.—
18 novillos carne gorda Córdoba . . . . 135.—

Pegasano Rocatagliata y Cía.—
80 novillos carne gorda Río Negro . . . . 148.—

Palau y Cía. Sebastián—
20 novillos carne gorda T. Lauquen . . . . 145.—

Peña y Cía. Julio L.—
9 vacas g. y carne gorda 25 de Mayo . . . . 128.—
6 terneros gordos ídem . . . . 82.—
1 vaquillona carne gorda ídem . . . . 82.—
6 terneros buenos 25 de Mayo . . . . 56.—
40 novillos buena carne Santa Fe . . . . 100.—
60 novillos flacos Santa Fe . . . . 85.—
8 vacas carne gorda ídem . . . . 100.—
4 vacas flacas Santa Fe . . . . 65.—

Ruiz, Baldassarre y Cía.—
114 novillos m. gordos Santa Fe . . . . 202.—
30 novilos flacos Santa Fe . . . . 88.—

Robredo A.—
30 novillos gordos y carne gorda C. Casares. . . . . 170.—

Rodger y Cía. Guillermo A.—
24 vaquillonas carne gorda Villegas 82.50
25 vaquillonas buena carne ídem . . . . 71.—
25 vaquillonas buena carne ídem . . . . 66.—
26 vaquillonas carne gorda ídem . . . . 95.—
2 novillos carne gorda Cañuelas 138.50
2 toros carne gorda Cañuelas . . . . 140.—
1 toro carne gorda Cañuelas 136.50
2 toros m. gordas Cañuelas . . . . 139.—
13 vaquillonas carne gorda ídem 88.50
23 novilles carne gorda ídem . . . . 120.—
42 novillos buena carne ídem . . . . 104.—

Salaberry y Berceteche—
1 novillito flaco Matanza . . . . 60.—
14 novillos carne gorda Matanza . . . . 140.—
13 novillos carne gorda Matanza 132.50
2 novillos gordos y carne gorda ídem 153.50
40 novillos gordos Matanza . . . . 191.—
10 novilos carne gorda Bmé. Mitre . . . . 112.—
3 vacas carne gorda C. Tejedor . . . . 159.—
6 vacas gordas Carlos Tejedor . . . . 151.—
6 vacas m. especiales C. Tejedor . . . . 161.—
5 vacas m. gordas C. Tejedor . . . . 147.—
2 vacas gordas y c. gorda Santa Fe . . . . 115.—
5 vaquillonas carne gorda ídem . . . . 115.—
3 vacas gordas Santa Fe . . . . 138.—
1 vaca m. gorda Santa Fe . . . . 140.—
9 vacas gordas Santa Fe 138.50
10 novilles carne gorda ídem 125.50
2 novillos carne gorda Matanza 149.50
19 novillos gordos aMtanza . . . . 193.—
41 novillos carne gorda G. PiPntos . . . . 159.—
1 buey flaco 9 de Julio . . . . 78.—
35 novillos carne gorda ídem . . . . 136.—
16 novilles carne gorda C. Casares 142.50
24 novillos carne gorda ídem . . . . 130.—
10 novilos carne gorda C. Casares . . . . 134.—
80 novillos carne gorda ídem . . . . 140.—
70 novillos carne gorda ídem . . . . 138.—
4 terneros buenos Santa Fe . . . . 52.—
4 terneros regulares Santa Fe 48.50
3 vaquillonas flacas Santa Fe . . . . 40.—
4 vaquillonas carne gorda ídem . . . . 81.—
6 vacas carne gorda ídem . . . . 91.—
5 vacas carne gorda Santa Fe 95.50
8 vacas carne gorda Santa Fe . . . . 113.—
2 toros carhe gorda Santa Fe . . . . 150.—
14 novillos carne gorda ídem . . . . 119.—
12 novillos carne gorda Santa Fe . . . . 110.—
13 novillos buena carne ídem . . . . 101.—
1 novillo carne gorda Santa Fe . . . . 114.—

Santamarina e hijos—
7 vacas m. gordas Bolívar . . . . 140.—
2 vaquillonas carne gorda ídem . . . . 110.—
19 vacas carne gorda ídem . . . . 122.—
17 vacas carne gorda ídem . . . . 85.—

Unzué Alzagá y Cía.—
1 novillo especial 25 de Mayo . . . . 210.—
1 vaca m. gorda ídem . . . . 140.—
2 novillitos g. y c. gorda ídem . . . . 100.—
4 novillitos especiales 25 de Mayo . . . . 135.—
1 novillo g. y carne gorda ídem . . . . 160.—
5 vacas carne gorda Bragado . . . . 120.—
7 vacas carne gorda Bragado . . . . 120.—
6 vaquillonas carne gorda ídem . . . . 95.—
1 ternero regular Bragado . . . . 35—
110 novillos carne gorda Pehuajó . . . . 134.—

VENTAS DE CERDOS

$ el kilo.

Alvarez José Luis—
20 cerdos buenos 25 de Mayo 0.33

Cevallos y Cufré—
20 cerdos flacos Chivilcoy 0.25

Crespo y Rodríguez—
13 cerdos buenos T. Lauquen 0.33
43 cerdos buenos T. Lauquen 0.31
24 cerdos buenos T. Lauquen 0.31

Accame y Bellini—
30 cerdos especiales Pehuajó 0.36

Patrón Costas y Peró—
20 cerdos buenos C. Casares 0.32

Goñi e hijos Ignacio—
20 cerdos especiales 25 de Mayo 0.37

Santamarina e hijo—
40 cerdos especiales Bolívar 0.38

MERCADO DE LANARES (TABLADA)

Ninguna variación de importancia han experimentado las operaciones al iniciarse la semana.
Los compradores operaron con buena demanda manteniéndose por tal motivo competencia por la adquisición de ganado, que se colocó a precios favorables, principalmente los lotes de apones y borregos tipo exportación, siendo en la mañana de hoy muy solicitados por diversas fábricas.
La entrada del día fué de 10.385 animales, habiéndose vendido durante la mañana 9587 cabezas, repartidas en esta forma:
La Plata Cold Storage 2291, Las Palmas 1132, Compañía Sansinena 1894. La Blanca 691, Argentino Central 1124, Armour 839, y 1610 para los matarifes locales.
Los precios ertremos de la mañana fueron los siguientes:

Capones para frigorífico, desde	$	12.— a 16.30
Id. para matadero	„	16.50 a 19.30
Ovejas para matadero	„	9.10 a 17.—
Borregos para matadero	„	7.50 a 8.—
Id. para frigorífico	„	9.— a 12.80
Corderos para frigorífico	„	8.— a 9.50
Id. para matadero	„	6.50 a 8.—
Capones para invernada	„	a 10.50

VENTAS DE HOY

Bellocq e Hita—
35 capones Matadero San Ignacio 17.70
65 capones Matadero San gnacio 17.20

Beazley Manuel J. Rodolfo—
82 capones Frigorífico Argerich 13.20
240 ovejas Matadero Argerich . . . . 13.—
10 ovejas Matadero Argerich . . . . 11.—
67 ovejas Matadero Argerich . . . . 13.—

Bourdier Fernando—
260 apones Frigorífico La Dorita 16.30

Chapar y Cía. Juan—
239 borregos Frigorífio Corazzi 12.20
371 borregos Frigorífico 30 Agosto 11.80
50 ovejas Matadero 30 Agosto . . . . 17.—

Iraizos Martín—
300 borregos Frigorífico Los Pinos . . . . 11.—

Lynch y Cía. Leandro—
130 capones Matadero PiPeres 19.30

Martínez de Hoz Hnos.—
100 capones Matadero San Ignacio 18.70
182 capones Matadero ídem 17.40

Marengo y Turo—
40 ovejas Matadero Curamalán 12.80
40 ovejas Matadero Curamalán 15.80

Patrón Costas y Peró—
395 capones Frigorífio C. Suárez 14.10

Pegassano Rocatagliata y C.—
453 capones Frigorífico San Simón 11.50

Frers Julián—
178 borregos Frigorífico Saavedra . . . . 11.—
110 borregos Frigorífico Saavedra . . . . 12.—
68 borregos Frigorífico Saavedra 9.10
37 borregos Frigorífico Saavedra 9.10
14 ovejas Matadero Saavedra 11.20

Salaberry y Berceteche—
106 capones Frigorífico Hale 15.60
64 ovejas Matadero Hale 14.20
39 capones Frigorífico 30 Agosto 14.70
136 borregos Frigorífico 30 Agosto 11.50
23 corderos Matadero 3 0Agosto . . . . 8.—
354 borregos Frigorífico 30 Agosto . . . . 11.—
10 capones Frigorífico 30 Agosto . . . . 13.—
44 corderos Frigorífico 30 Agosto 10.80
42 ovejas Matadero 30 Agosto 15.30
30 ovejas Matadero 30 Agosto . . . . 15.—
51 ovejas Matadero 30 Agosto 13.60
251 capones Frigorífico Maipú 15.30
10 capones Matadero Maipú 16.50
45 capones Frigorífico Maipú . . . . 15.—
40 corderos Matadero Maip 6.90
154 corderos Matadero Maipú 6.90

González y Bascarait—
20 borregos Frigorífico Fregeiro 10.70

Unzué Alzaga y C.—
80 ovejas Matadero Villanueva 15.20
288 ovejas Matadero Villanueva 13.50

Lanusse Pedro y Antonio—
179 borregos Frigorífico Freyre 11.70
11 capones nvernar Napostá 10.50
80 ovejas Matadero Napostá . . . . 11.—
206 ovejas Matadero La Junta 9.10

Nogueras y Avalos—
215 borregos Frigorífico Alem 12.60

Videla Hnos. y C.—
57 capones Frigorífio Thompsont . . . . 13.—
93 corderos Frigorífico ídem 9.20

Devoto y Cía. Tomás—
100 capones Frigorífio Maipú 14.20
61 borregos Frigorífio Berrutti 12.10
44 capones Frigorífico ídem 15.50
28 ovejas Matadero ídem 11.80

Coopp. de Hacendados—
232 apones Frigorífico Ancón 14.10
30 capones Frigorífico Aicón . . . . 1..80.

Mantel y Cía.—
190 ovejas Matadero 30 Agosto 12.10
40 ovejas Matadero 30 Agosto 15.50
130 borregos Frigorífico ídem . . . . 10.—
12 borregos Frigorífico 30 Agosto . . . . 9.—
24 borregos matadero 3 0Agoso 7.50

Lalor Juan—
23 capones Frigorífio Bolívar . . . . 13.—
55 borregos Frigorífico Bolívar 9.70
25 borregos Frigorífico Bolívar 9.70
12 borregos Frigorífio Bolívar . . . . 8.—
53 capones Frigorífio Hortencia . . . . 16.—
39 ovejas aMtadero Hortencia 14.40
42 borregos Frigorífico ídem 10.50
95 apones Frigorífico Iraola . . . . 16.—

Méndez y Cía. J. M.—
15 capones Frigorífico Torquinsts 15.30
74 apones Frigorífio-ídem . . . . 14.—
110 borregos Frigorífico A. Vista 12.30

Méndez Hnos. y Cía—
266 borregos Frigorífico Saavedra . . . . 12.—
50 corderos Frigorífico Saavedra 9.50
70 corderos Frigorífico Saavedra 9.50
36 corderos Frigorífico Saavedra . . . . 8.—
15 ovejas Matadero Saavedra 9.50
10 borregos Matadero Saavedra 7.50

Rodríguez Babino—
46 ovejas Matadero Casey 15.50
35 borregos Frigorífico Casey 12.80
142 borregos Frigorífico Quequen . . . . 10.—
136 ovejas Matadero Quequen 12.50

Vélaz y Cía. Angel—
87 borregos Frigorífico 30 Agosto 11.60

CASA VACCARO
ESTABLECIDA EN EL AÑO 1885
Para el Cambio General de Moneda y la compra y venta de Acciones y Títulos de renta Nacionales, Provinciales y Extranjeros, es la casa más recomendada de la República.
SEVERO VACCARO
AV. DE MAYO 646 - Buenos Aires

ASAMBLEAS

Se han citado a los señores accionistas de las siguientes sociedades:
"La Italia" (C. N. de S.), para mañana, a las 3 p. m., que se celebrará una asamblea general ordinaria en B. Mitre 383.
"Hipotecaria del Río de la Plata", para la asamblea que tendrá lugar mañana, a las 2.30 de la tarde, en Avenida de Mayo 840.
"Rural Argentino-Paraguaya", para la asamble general ordinaria que habrá de efectuarse mañana, a las 5 p. m., en calle Florida 32.
"Embarcadero Escocés", para la asamblea que tendrá lugar mañana, a las 3 p. m., en B. Mitre 430.
"Tierras de Buenos Aires", para la asamblea general de mañana, a las 5 p. m., en su domicilio social, calle Defensa 188.
"Banco del Progreso", para celebrar asamblea mañana, a las 5 p. m., en Uruguay 546, a fin de tratar la siguiente orden del día:
1.o Consideración de la memoria y balance general correspondiente al 5.o ejercicio de 1915.
2.o Integración de la junta directiva.
3.o Elección de un síndico titular y suplente.
4.o Por solicitud de varios señores accionistas considerar si se resuelve la liquidación inmediata de la sociedad.
"Constructora Nacional" para la asamblea general ordinaria que debe celebrarse mañana, a las 4 p. m., en su local social, calle Tacuarí 385.

REMATES DE ESTA NOCHE Y MAÑANA

Judiciales. — Inmuebles

Viñedo en Mendoza. 500 hectáreas. Base, $ 75.000. Mañana, a las 3 p. m.
—Campo en la misma. 600 hectáreas. Base, $ 265.000. Mañana, a las 3.30 p. m.
—Terrenos en Marcos Paz, 15 lotes y 2 manzanas. Base en conjunto, $ 10.000. Mañana, a la misma hora. — Peralta Martínez y Serna.
—Casa quinta en Bahía Blanca. 78.226 m. c. Sin base. Mañana, a las 4 p. m. — Horacio C. del Valle.

VINOS TOMBA

BLANCO Y TINTO

DE MESA, PUROS Y EXCEPCIONALES

LAS FAMILIAS PUEDEN COMPARARLOS CON CUALQUIER VINO EXTRANJERO.

SI SU ALMACENERO NO LO TIENE, PIDALO POR CARTA O POR TELEFONO A

COLOMBO, TELLERIA y Cía.

Sucesores de LUIS COLOMBO y Cía.

UNICOS REPRESENTANTES

Bmé. MITRE 376 - Buenos Aires

U. T. 2411, AVENIDA

Particulares. — Inmuebles

Campos en Bragado. 5 fracciones. 234 hectáreas en total. Base, $ 37.000. Mañana, a las 10 a. m. — Alejo Bastourre.

Haciendas

Feria de vacunos en Las Flores. Mañana, a la 1.30 p. m. — Croharé y Cía.

—1.700 vacunos y 5.440 lanares en Chascomús. Mañana, a las 12 m. — A. Bullrich y Cía.

—20 borregos Lincoln. Mañana, a las 3 p. m. — Los mismos.

—1.500 lanares Lincoln en Trenque Lauquen. Mañana, a la 1 p. m. — R. Guillón y Cía.

—20 caballos de tiro y silla. Mañana, a las 3 p. m. — J. M. de Yriondo y Cía.

—800 vacunos y 1.500 capones y ovejas en el Azul. Mañana, a las 2 de la tarde. — Manuel Castellar.

—400 vacunos, 225 lanares y 36 yeguarizos en Tandil. Mañana, a las 2 p. m. — Brivio, Vanuoni y Cía.

—1.025 vacunos en Luján. Mañana, a la 1.30 p. m. — Nazar y Hernández.

—10.800 vacunos en Rufino. Mañana, a la 1 p. m. — Arturo Etchegaray.

Muebles

Moblaje elegante. Hoy, a las 8.30 p. m. — J. S. Segret y Cía.

—Alfombras, estantes, etc. Mañana, a las 2 p. m. — Guerrico y Williams.

—Moblaje completo. Hoy, a las 8.30 p. m. — S. Vitrian.

—Comedor, dormitorios, etc. Hoy, a las 8.30 de la noche. — B. Pianezzi.

Artículos generales

Judiciales

Chasis de automóviles, máquinas de escribir, etc. Mañana, a las 3 p. m. — José de Estrada y Cía.

—Biblioteca completa. 400 volúmenes. Mañana, a las 4 p. m. — Juan A. Rúa.

Particulares

Artículos de invierno. Mañana. — González Celesia.

—Tienda y mercería. Mañana, a la 1 p. m. — Segrestan, Guastavino y Cía.

—Café, billares, almacén y otros. Mañana, a las 3 p. m. — Quintín Alfonsín.

—Almacén. Mañana, a la 1 p. m. — Tomás de la Fuente.

—Café, bar, etc. Mañana, a las 2.30 p. m. — Manuel Menéndez.

—Bar, billares, armazones y otros. Mañana, a las 3 p. m. — F. Miguens Rey.

—Artículos rurales. Mañana, a las 2 p. m. — A. Binaghi y Cía.

—Azulejos, mosaicos, ferretería. Mañana, a las 2 p. m. — Los mismos.

—Como judicial. Zapatería. Mañana, a las 2 p. m. — F. Beretta y Cía.

—Restaurant central. Mañana, a las 2 p. m. — Martín Bisáñez.

—Comestibles, bebidas, ferretería, etc. Mañana, a la 1.20 p. m. — V. S. Vinelli.

VENTA DE CAMPOS

Casares Hnos. y Diehl—

Han realizado la siguiente operación: Venta de un campo situado en el partido de Juárez, en las proximidades de la estación Tedín Uriburu, propiedad de la señora María Benicia H. López Oyuela de Rosau, compuesto de 1255 hectáreas, 34 áreas, en la suma de $ 210.000 moneda nacional. Comprador, don Gustavo Egyptien.

ADUANA

EXPORTACION DE PRODUCTOS DEL PAIS

Se han exportado en los días 26 y 27 del corriente por el puerto de la capital los siguientes productos:

Para Nueva York: 115 rollizos de quebracho, con 103.000 kilos; 13.010 bolsas lino con kilos 800.023; 228.000 kilos de maíz a granel; 464.335 kilos de trigo a granel; 135.104 kilos de avena a granel.

Para Génova: 181 rollizos de quebracho, con 100.800 kilos.

Para Falmouth: 4.660 bolsas lino, con kilos 279.600.

Para El Havre: 443 bolsas trigo, con 30.012 kilos; 2.066 bolsas avena, con 122.004 kilos; 23.834 bolsas maíz, con 1.500.000 kilos; 27.121 cajones alcohol, con 1.084.840 litros; 1.341 tanques alcohol, con 853.800 litros; 3.000 cascos vino, con 593.701 litros.

Para Burdeos: 1.600 cascos vino, con 320.355 litros; 800 cueros vacunos secos, con 7.700 kilos; 100 tambores alcohol, con 29.434 litros; 79 cascos grapa, con 15.247 litros; 31.163 cajones alcohol, con 1.246.520 litros.

Para Christiania: 1.070 cascos sebo, con kilos 231.660; 3.500 cascos vacunos salados, con 89.250 kilos; 675 bolsas extracto de quebracho, con 35.287 kilos; 31.773 bolsas maíz, con kilos 2.030.000; 12.670 bolsas trigo, con 846.962 kilos.

Para San Vicente, a órdenes: 6.410 bolsas trigo, con 433.578 kilos.

Para Porto Alegre: 7.064 bolsas trigo, con 449.100 kilos; 7.010 bolsas harina, con 232.628 kilos; 260 bolsas extracto de quebracho, con 12.840 kilos.

Para Río Grande: 1.156 bolsas trigo, con kilos 74.470; 30 bolsas maíz, con 1.950 kilos.

Para Santos: 3.117 bolsas trigo, con 198.000 kilos.

Para Glascow: 28.096 bolsas avena, con kilos 1.635.547; 2.916.935 kilos de avena a granel.

Para Liverpool: 389 fardos lana, con 117.711 kilos; 59 fardos cerda, con 20.974 kilos; 11.012 cuartos vacunos congelados, con 905.692 kilos; 320 cajones carne congelada, con 12.876 kilos; 49 cajones carne congelada, con 12.876 kilos; 49 cajones lenguas congeladas, con 1.027 kilos; 1.708 reses carneros congelados, con 50.633 kilos.

MARÍTIMAS

Marea y viento

Desde las 6 hasta las 9 a. m. de hoy, según el semáforo del Riachuelo:

6 a. m., 18 pies 8 pulgadas; viento N.
7 a. m., 18 pies 4 pulgadas; viento N.
8 a. m., 18 pies; viento N.
9 a. m., 18 pies; viento N.
5 pies más en el canal norte.

Vapores esperados

Vapor francés Amiral Troude, de Marsella, en el dique 3, con carga general, entró a las 8.30 a. m.

Id. id. Flandre, de Burdeos, en la dársena norte, con pasajeros, correspondencia y carga general, entró a las 3 a. m.

Id. inglés Vauban, de Nueva York, en la dársena norte, con pasajeros, correspondencia y carga general.

Id. belga Trevier, de Río Gallegos, en la dársena norte, en lastre.

Id. inglés Highland Laddie, de Londres, en la dársena norte, con pasajeros, correspondencia y carga general.

Vapores a salir

Vapor inglés Deseado, del puerto de La Plata para Liverpool, con pasajeros, correspondencia y carga.

Barca inglesa Bellas, del dique 2, para la rada, a órdenes, con frutos.

Vapor nacional Reformer, del dock sud para Campana.

Vapores de los ríos

Llegaron: Ciudad de Buenos Aires y Cabo Corrientes, de Montevideo; Dolores Barthe, de Posadas y escalas; Luna, de Carmelo, y París, de Salto y escalas.

Salen: Ciudad de Buenos Aires y Cabo Corrientes, a las 10 p. m., para Montevideo.

Mañana saldrá para Asunción y escalas el vapor Formosa.

Línea de la costa sud

Pellegrini, saldrá el 4 de marzo de la Boca para San Antonio.

Pomona, saldrá hoy de Bahía Blanca para ésta.

Mascota, saldrá mañana de la dársena sud para Bahía Blanca.

Quebracho Argentino, llegará hoy a la dársena sud procedente de Bahía Blanca.

Asturiano, de ésta para Punta Arenas, llegó el 26 a Comodoro Rivadavia.

Roma, salió ayer de Puerto Madryn para ésta.

Presidente Mitre, saldrá el 9 de marzo de la dársena sud para Río Gallegos.

Línea del Brasil

Novillo, salió ayer de ésta para Bahía Blanca, a cargar cereales para Río de Janeiro.

Dálmata, procedente de Paranaguá llegará mañana a ésta.

Ternero, procedente de ésta llegó el 25 a Río de Janeiro.

Toro, de ésta para Porto Alegre, llegará hoy a Río Grande.

Juanita, saldrá hoy de Paranaguá para ésta.

Porvenir, salió el 26 de Rosario para Santos.

Benjamín, salió el 25 de Paranaguá para ésta.

Posición de los vapores de pasajeros

De la Mala Real Inglesa

Araguaya, en viaje de Liverpool para ésta.

Amazon, salió el 25 de ésta para Liverpool.

Demerara, procedente de ésta llegó el 25 a Liverpool.

Desna, en viaje de Liverpool para ésta.

Darro, de Liverpool para ésta, salió el 10, a las 6 p. m., de Lisboa.

Deseado, salió hoy de La Plata para Liverpool.

Orita, de Liverpool para el Pacífico, salió el 23 de Montevideo.

Oronsa, en viaje del Pacífico para Liverpool.

Victoria, en viaje del Pacífico para Liverpool.

California, procedente del Pacífico llegó el 6 a Liverpool.

Magellan, en viaje del Pacífico para Liverpool.

De Lamport y Holt

Byron, salió el 3 de ésta para Nueva York.

Vasari, salió el 19 de Nueva York para ésta.

Vauban, procedente de Nueva York, llegó hoy a ésta.

Verdi, procedente de La Plata llegó el 14 a Nueva York.

Vestris, salió el 17 de La Plata para Nueva York.

De la Nelson Line

Highland-Piper, salió el 24 de Londres para ésta.

Highland-Rover, en Londres.

Highland-Pride, salió el 16 de La Plata para Londres.

Highland-Scott, salió el 8 de La Plata para Londres.

Highland-Loch, saldrá el 29 de La Plata para Londres.

Highland Laddie, procedente de Londres debe llegar hoy a ésta.

Highland-Glen, salió el 10 de Londres para ésta.

Highland-Corrie, salió el 17 de Londres para ésta.

Del Lloyd Real Holandés

Frisia, en Amsterdam, saldrá para ésta el 1.o de marzo.

Hollandia, de Amsterdam para ésta, salió el 25 de Lisboa.

Gelria, saldrá el 3 de marzo de ésta para Amsterdam.

Tubantia, de ésta para Amsterdam, salió el 23 de Lisboa.

Zeelandia, de ésta para Amsterdam, salió el 23 de Río de Janeiro.

De la Sud Atlantique

Sequana, de Burdeos para ésta, llegó el sábado a Río de Janeiro; hoy saldrá para ésta.

Garonna, de ésta para Burdeos, salió el 16 de Santos.

Samara, de ésta para Burdeos, salió el 22 de Dakar.

Liger, salió el 20 de Burdeos para ésta.

Flandre, procedente de Burdeos llegó hoy a ésta.

De los Transportes Marítimos

Pampa, salió el 10 de Marsella para ésta.

De la Trasatlántica Española

León XIII, de ésta para Bilbao, salió el 18, a las 8 a. m., de Río de Janeiro.

P. de Satrústegui, de Bilbao para ésta, salió el 19, a las 2 p. m., de Cádiz.

Reina Victoria Eugenia, procedente de ésta, llegó el 20 a Barcelona.

Infanta Isabel de Borbón, saldrá el 2 de marzo de ésta para Barcelona.

De la línea Pinillos

Infanta Isabel, de ésta para Barcelona, pasó ayer, a las 11 a. m., por el Ecuador.

Catalina, saldrá mañana de ésta para Barcelona.

Príncipe de Asturias, de Barcelona para ésta, salió el 23 de Las Palmas.

Del Lloyd Sabaudo

Tomaso di Savoia, salió el 16 de Génova para ésta.

Príncipe di Udine, de ésta para Génova, salió el 9 de Santos.

De La Ligure Brasiliana

Garibaldi, de ésta para Génova, salió el 23 de Santos.

Cavour, salió el 17 de Génova para ésta.

Del Lloyd Italiano

Indiana, salió el 24 de ésta para Génova.

Entradas y salidas de buques de Ultramar habidas en el puerto de la capital desde las 8 a. m. de ayer hasta las 8 a. m. de hoy.

Entradas: vapor griego Grigorios Zlatanos, id. holandés Kennemerland, id. id. Gelria, id. francés Flandre, id. inglés Keloindale, id. belga Liege, barca rusa Port Stanley.

Salidas: vapor español Otozo, id. Highland-Lock, id. nacional Novillo.

Vapores con correspondencia a salir

Hoy: vapor inglés Deseado, llevará correspondencia para Brasil, España, Bélgica, Francia, Gran Bretaña, Suiza, Italia, Grecia, Egipto y Portugal; franqueo simple, hasta las 8 a. m., sin alcance.

Mañana: vapor inglés Highland Loch, llevará correspondencia para Dinamarca, Rusia, Suecia, Noruega y Gran Bretaña; franqueo simple hasta las 8 a. m. y con alcance hasta las 4 p. m.

Marzo 2: vapor español Infanta Isabel de Borbón, llevará correspondencia para Australia, Nueva Zelandia, Sud Africa, Canarias, Bélgica, Francia, Suiza, Italia, Gran Bretaña, Grecia, Egipto, Portugal, y España, alcance en el puerto hasta las 8 a. m.

La correspondencia para Alemania, Austria-Hungría, Bulgaria y Turquía se despachará el día 3 de marzo, con el vapor holandés Gelria.

Vapores con correspondencia a llegar

Hoy: vapor inglés Highland-Laddie, distribuirá correspondencia de Europa hasta el 3 de Febrero.

Hoy: vapor inglés Vaubán, distribuirá correspondencia de Norte y Centro América hasta el 15 de Febrero.

Marzo 2: vapor inglés Darro, distribuirá correspondencia de Europa y Brasil hasta el 9 de Febrero.

Movimiento de vapores

Flandre. — Este paquete francés entró esta madrugada a la dársena norte procedente de Burdeos, con 100 pasajeros de cámara, 100 de tercera clase, correspondencia y 1500 metros cúbicos de carga general.

Gelria. — Procedente de Amsterdam entró ayer a la dársena norte este paquete holandés con pasajeros, correspondencia y carga general.

Vauban. — Este vapor inglés llegará hoy por la tarde a la dársena norte, procedente de Nueva York con pasajeros, correspondencia y carga general.

Prácticos de turno para los vapores de salida

Del puerto: 4 Cristóbal Grubissich, 5 Nicolás Guoyden, 6 Pedro D'Simoni, 7 G. Pinochi, 8 Francisco Pinasco, 9 Antonio Mitre, 10 José Inera, 11 Juan Cacciola, 12 José Alminda.

De los ríos: 8 José Sottero, 9 Victorio Coloma, 10 Manuel Cortinau, 11 José A. Menchaca, 12 Ismael Sieiro, 13 Pedro Ortiz, 14 Agustín Granelli, 15 Manuel Guozden.

Pasajeros

Pasajeros de cámara que saldrán hoy en el vapor inglés Deseado, para Liverpool y escalas.

Señorita Margarita I. Buchanan, señorita Isabella B. Buchanan, Rev. John S. Mamerón, señora María Petit, señora D. Willington, señor Robert N. Edgard, señor Charles W. Cook, señora Leónica M. V. l'Ons, señor Frank Watmough, señor Beltrán S. A. Smith, señor Roberts Whigham, señor William Whigham, señor Lionel Flower, señor Herbert T. Sharrer, señor y señora Hardcastle, señor William R. Cureton, señor Isidoro Mabe, señor James Holles, señor Charles Pinhey, señor José Batista, señor Lours Green, señor Patrick Sullivan, señor John M. Donald, señor John Brown, señor James L. Gibson, señor John Burns, señor Norman K. Carrott.

AVISOS VARIOS

TALLER DE PINTURAS
DE JUAN J. GUERRA
PRESUPUESTOS GRATIS
CIUDAD O CAMPAÑA
SAN SALVADOR 3869

DIRECCION PATENTES DE INVENCION Y MARCAS DE FABRICA, DE COMERCIO Y DE AGRICULTURA.

Marcas solicitadas el 26 de febrero de 1916

51759

51760

51761

51762

Acme

51764

El Infalible

51763

ONEIDA

COMMUNITY

51765

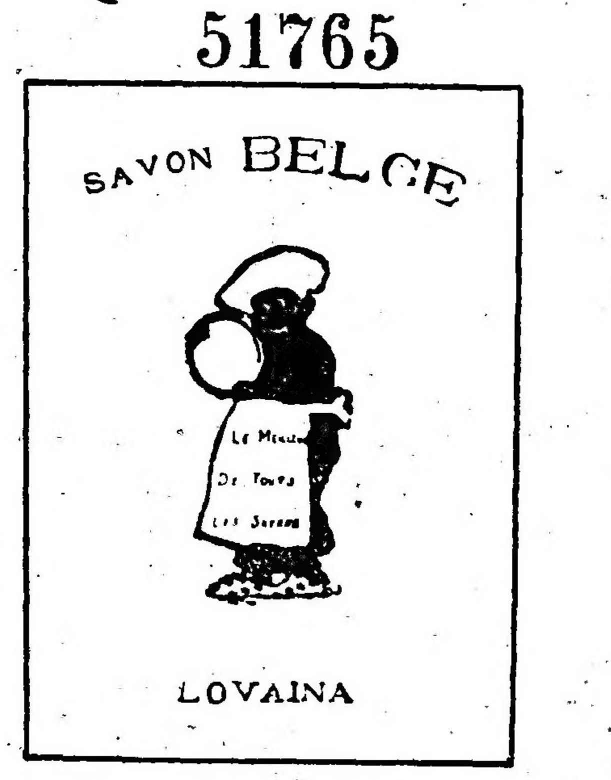

Actas Nos. 51.759, 51.760 y 51.761. — A. Pfeiffer y Co. — Pinturas y esmaltes, clase 10. Líquidos para limpiar y bruñir, clase 14. Pastas para limpiar y bruñir, clase 14.

Acta N.o 51.762. — The Nungesser Carbón y Battery Co. Pilas secas, clase 20.

Acta N.o 51.763. — Oneida Community, Limited.— Ferretería, cuchillería, platurería, cabullería, cerrajería, quincallería, etc., clase 10.

Acta N.o 51.764. — Enrique C. Rossi. — Substancias químicas, clase 1.

Acta N.o 51.765. — José Raúl Quiroga. — Jabones clase 14.

OBLIGADO & Cía.

Agentes de Patentes y Marcas — B. Mitre 323

CURSO GRATUITO DE TELEGRAFIA

En el local de la escuela Rioja 830 se dictan clases gratuitas de esta asignatura y en cuyo curso existen asientos vacantes. La enseñanza es para ambos sexos. Las clases funcionan los días lunes, miércoles y sábados, de 8 a 10 de la noche.

LICITACIONES

DIRECCION GENERAL DE IRRIGACION

Llámase a licitación pública hasta el día 3 de Abril de 1916, a las 3 y 30 p. m., para la provisión de un puente metálico de 125 metros de longitud, en 9 tramos. Las bases y condiciones de licitación y juego de planos se obtendrán en la Oficina de Compras de la Dirección General de Irrigación, calle Belgrano 124, 1er. piso.

Buenos Aires, Enero 4 de 1916. — Julio Malmann, secretario.

136 v. 3 Abril.

Intendencia Municipal de la Capital

Llámase a licitación pública para el día 18 del corriente, a las 2.30 p. m., para la provisión de instrumentos y aparatos de cirugía con destino al hospital Alvear.

El pliego de condiciones puede consultarse en la oficina de licitaciones de la Intendencia Municipal (avenida de Mayo y Bolívar, primer piso), por el expediente 31.099 L 1916.— Febrero 4 de 1916. — El Secretario.

351-v-mar. 4

Intendencia Municipal de la Capital

CITACION

Encontrándose en el depósito del Cementerio del Norte los restos que a continuación se mencionan Juana P. de Santillán, fallecida el 17 de Julio de 1897; Carlos Sartori, fallecido el 30 de agosto de 1896; Manuel y Narciso Olavarría; Lucio y Guillermo Ares, fallecidos en Enero y Febrero de 1895; Federico Losada, fallecido el 28 de Marzo de 1871; Oliver y Aurora Quiroga; María Rella; Eusebia Arce, fallecida el 27 de Julio de 1907; Lorenzo Farrulla, fallecido el 8 de Octubre de 1864; María Josefa Almeida de G. de Gómez, fallecida el 1o. de Julio de 1864; Ema F. Castro, fallecida el 23 de Marzo de 1910; Aníbal V. de la Torre, fallecido el 17 de Octubre de 1881; y cinco cajones sin identificar, cítase a los deudos que se consideren con derecho a ellos para que dentro del plazo de 30 días comparezcan ante la administración del Cementerio del Norte para proceder a su retiro, pues en caso contrario la Dirección General de Cementerios queda facultada para ordenar su envío al osario general.—El secretario.

360 v. Marzo 31.

ESPECTACULOS

TEATROS

ODEON. — ESMERALDA 367. — TEMPORADA DE 1916 — Compañía dramática de María Guerrero y Fernando Díaz de Mendoza y compañía francesa de Lucien Guitry. — En la fecha queda abierto el abono en la secretaría del teatro en la forma siguiente: Abono a 42 funciones de moda: Palcos bajos y balcón, sin entrada, 2775 $; palcos altos, sin entrada 900 $; tertulia de platea con entrada, 130 $; tertulia alta, primera fila, con entrada, 215 $. Abono a 14 matinés en domingos y días festivos: Palcos bajos y balcón, sin entrada, 340 $; palcos altos, sin entrada, 160 $; tertulia de platea con entrada, 70 $; tertulia alta, primera fila, con entrada, 45 $. — Nota: A los señores abonados a la temporada anterior, se les reservará sus localidades hasta el 15 de marzo.

SAN MARTIN. — ESMERALDA 257. — COMPAÑIA argentina de ópera. La primera formada a base de elementos nacionales). — Maestros directores y concertadores: Cav. Armando Galleani y Francisco Rando. Hoy despedida de la compañía lírica nacional, función a beneficio del iniciador de la compañía de ópera argentina Sr. E. Amillach. Se representarán las óperas CAVALLERIA RUSTICANA e I PAGLIACCI. Gran acto de concierto.—Platea, 2.50 $.

COMEDIA. — C. PELLEGRINI 24?. — COMPAÑIA de zarzuela dirigida por Miguel Lamas. — Hoy a las 6 p. m.: LA CASA DE QUIROS. — A las 8.45: EL AMOR ENMASCARADO, LA CASA DE QUIROS, LA VIEJECITA y debuto de la bailarina Encarnación Hurtado La Malagueñita. — Platea, 1 $ por sección. Mañana función extraordinaria en honor y beneficio del autor de "La casa de Quirós", don Carlos Arniches. El miércoles estreno de la opereta EL BARRIO LATINO.

APOLO. — CORRIENTES 1386. — COMPAÑIA DE zarzuela española Montero-Gallego. — Primer actor y director Eliseo San Juan. — Maestro concertador y director de orquesta, Felipe Torres. — Hoy: LOS VIVIDORES, LA BUENA SOMBRA, EL DIA DE REYES. — Platea, 0.80 $ por sección.

NACIONAL. — CORRIENTES 960. — PRIMERA compañía nacional de zarzuelas, sainetes y revistas Vittone-Pomar. — El jueves 16 de marzo, debut de la compañía.

MARCONI. — RIVADAVIA 2330. — COMPAÑIA española de operetas y zarzuelas Aida Arce. — Maestros directores: Samuel Arce y Carlos Pibernat — Hoy: la opereta en tres actos LAS DAMAS VIENESAS. — Platea, 1.50 $.

AVENIDA. — AVENIDA DE MAYO 1222. — COMPAÑIA española de zarzuela. — Director artístico, Luis Navarro Sola. — Hoy: LA TEMPESTAD y AMOR Y PATRIA. — Platea, 1.50 $.

MAYO. — AVENIDA DE MAYO Y LIMA. — COMPAÑIA de variedades. Espectáculo por secciones, especial para familias. — Hoy dos funciones. — Tarde: Rosita Hugo, Los Sachis, R. Fernández, La Cuyanita, Los Fresquet, Richard y Julie Sant'Ella, La Sevillita, Mirko, Marcos Varela. — Platea: sección sencilla, 0.20 $; doble, 0.30 $. — Noche: La Villita, R. Fernández, Los Fresquet, La Cuyanita, Richard e Julie Sant'Ella, Los Sachis, La Villita, La Sevillita, Los Fresquet, Rosita Hugo, Mirko, Marcos Varela— Platea: sección sencilla, 0.30 $; doble, 0.40 $.

MODERNO. — RIVADAVIA Y PARANA. — COMPAÑIA de atracciones y variedades. — Hoy: Tarde, a las 8.15: La Cuyanita, La Gazela, Richiardi, La Wally, Trío Pastor, The Rukolins, Rosita Hugo, Richiardi, La Criollita. — Platea, 0.20 y 0.30 $. — Noche, a las 8.45: La Wally, La Cuyanita, Richiardi, Rosita Hugo, Carelli, Aleia, La Gazela, Angelita Torres, The Rukolins, Trío Pastor, Rihiardi, La Criollita. — Platea, 0.30 y 0.40 $.

VARIEDADES. — PLAZA CONSTITUCION. — Compañía criolla de atracciones y variedades Reynaldi-Bebeclto. — Hoy: Variado programa. Exito de los hermanos Flores y Carlos Bosco. El drama EL LADRON DE NIÑOS. — Platea, 1 $.

VARIEDADES Y CIRCOS

CASINO. — MAIPU 326. — COMPAÑIA DE VAriedades y atracciones. — Hoy, debuto de los enanos Goudín, prestidigitadores; van et Edie, barristas y trapecistas. — Exito de los perros y monos amaestrados por Grahames, Rolla, Sataneta, The Martos, Gallo Carafa, Dalbe. — Entrada general 1 $.

ROYAL THEATRE. — CORRIENTES 835. — GRAN compañía nacional de revista y operetas. — Hoy: LA HORA DEL VICIO, LA REINA PAPA, ALI BENJUI. — Platea, 1 $.

PARQUE JAPONES. — CALLAO Y PASEO DE Julio. — Diversiones al aire libre, Teatro Romano, Atracciones mecánicas, Ferrocarril eléctrico, El Bobby, Water-Chute, Las Olas, Rueda gigante, Canal misterioso, Aeroplano, Exhibición de leones, Los Himalayas, Bandas de música. Domingos y días feriados, tarde y noche, fuegos artificiales. — Todos los días hábiles, tarde, una persona mayor con otro niños 1 $. — Noche y domingos, tarde 1 $, niños 0.30 $.

CIRCO ANSELMI. — LAVALLE Y LARREA. — Compañía acrobática y de domadores. — Próximamente debuto de la nueva compañía.

SKATING RINK L'AIGLON — FLORIDA 146. — Patinaje sobre ruedas. Tres secciones: mañana, tarde y noche. Gran banda Seton.

OPERA. — CORRIENTES 860. — CARNAVAL DE 1916. — Seis bailes de máscaras y particular en las noches del 4, 5, 6, 7, 11 y 12 de marzo. — Palcos bajos y balcón, 200 $; palcos altos, 100 $; palcos de cuarta galería, 60 $; abono a los seis bailes. La secretaría del teatro, Suipacha 355, queda abierta de 10 a 12 a. m. y de 2 a 5 p. m.

COLISEO. — CARNAVAL DE 1916. — EMPRESA L. Salvucci. — Abono a los seis bailes de máscaras que se realizarán en las noches del 4, 5, 6, 7, 11 y 12 de marzo: Palcos bajos y balcones, 140 $; palcos altos, 50 $; libreta de 10 entradas, 25 $. Dirigirse a la secretaría del teatro de 10 a 12 m. y de 4 a 6 p. m. todos los días.

POLITEAMA ARGENTINO. — CORRIENTES 1490. — Carnaval de 1916. — Seis bailes de máscaras y particular, en las noches del 4, 5, 6, 7, 11 y 12 de marzo. Orquesta típica nacional. Concurso de premios. Abono por los seis bailes: palcos bajos y balcón, 50 $, palcos altos, 40 $.

SAN MARTIN. — ESMERALDA 257. — CARNAVAL de 1916. — Seis bailes de máscaras y particulares en las noches del 4, 5, 6, 7, 11 y 12 de marzo. Precios populares.

CASINO. — MAIPU 326. — CARNAVAL DE 1916. — Seis bailes de máscaras y particular, en las noches del 4, 5, 6, 7, 11 y 12 de marzo. Orquesta de 30 profesores. — Entrada para caballeros, 3 $. Señoras gratis. — Queda abierto el abono para estos bailes en la boletería del Casino.

CINE "BRILLANT PALACE". — SARMIENTO 85?. — Carnaval 1916. — 4, 5, 6, 7, 11 y 12 Febrero. Grandes concursos de máscaras infantiles. Agrupaciones y Sociedades. Valiosos premios.

CINEMATOGRAFOS

PALACE THEATRE. — CORRIENTES 757. — Hoy dos funciones, tarde y noche: La marca del esqueleto.

SELECT. — SUIPACHA 482. — HOY FUNCION tarde y noche: La aventurera de Santa Ana. Películas Gaumont.

EMPIRE THEATRE. — CORRIENTES Y MAIPU. — Hoy función tarde y noche: Misterios del mar. La conquista del Amo del desierto. Realidad.

CINE OPERA. — CORRIENTES 8??. — HOY FUNCION tarde y noche: Variado programa con estrenos.

SPLENDID THEATRE. — SANTA FE 1??? — HOY función tarde y noche: La segunda mujer. Los futuros parientes de Salustiano.

LAVALLE. — LAVALLE 9??. — HOY FUNCION tarde y noche: Variado programa con estrenos.

ELECTRIC PALACE. — LAVALLE 8??. — HOY función tarde y noche: La dársena de Salamara.

SMART PALACE. — CORRIENTES 11??. — Hoy función tarde y noche: Elisabet dama enmascarada. El amor ven.

CINE NUEVO. — CANGALLO Y C. PELLEGRINI. — Hoy: Variado programa con grandes tomas y estrenos.

IMPERIAL. — CANGALLO Y ESMERALDA. — HOY Carlitos en la playa. Lumen de sangre. En el umbral del pecado. El gato pasaporte.

EXCELSIOR. — CORRIENTES 2??. — HOY FUNción tarde y noche: Variado programa con estrenos.

CRYSTAL PALACE. — CORRIENTES 15??. — HOY función tarde y noche: Las fatales apariencias de Salustiano. Pepín tiene dolor de muelas. Cine en el Bosque Japonés.

PETIT PALACE. — LIBERTAD 8??. — HOY FUNción tarde y noche: Variado programa con estrenos.

MIGNON PALACE. — JURAMENTO 2??. — HOY Función tarde y noche: El vampiro del mar.

THE AMERICAN PALACE. — CORDOBA Y CALLAO. — Hoy función tarde y noche: Río salvaje. Primer ford de l'amenazado.

BIJOU SALON. — PUEYRREDON 9??. — HOY función tarde y noche: El espejo de la justicia. El bañero.

DON JUAN DE GARAY. — GARAY 2??. — HOY función tarde y noche: Variado programa con estrenos.

DE LAS FAMILIAS. — CABILDO Y F. LACROZE. Hoy función tarde y noche: Variado programa con estrenos.

GRAN SALON ALMAGRO. — RIVADAVIA 3?? Hoy función tarde y noche: Variado programa con estrenos.

CINE SALON PARIS. — IRIGOYEN 1??. — Películas escogidas para familias. — Todos los días grandes estrenos.

PETIT COLON. — CORDOBA 2934. — HOY FUNción tarde y noche: Variado programa con estrenos.

ESLAVA. — SUIPACHA 464. — HOY FUNCION tarde y noche: Variado programa con estrenos.

Administración de propiedades é hipotecas

del BANCO ESPAÑOL DEL RIO DE LA PLATA, RECONQUISTA 200

SE ALQUILAN CASAS EN:

ANCHORENA 28 casi esquina a Rivadavia, al lado del subterráneo, casa de 6 habitaciones, cuarto de baño, cocina y pieza de servicio, verla de 2 a 4 p. m. 150 $.

BARTOLOME MITRE 955, altos y bajos, 12 habitaciones principales y 3 para el servicio, tres cuartos de baño, cocina, patios, etc., verla de 2 a 4 p. m., 450 $.

ECUADOR 1421 casi esquina Santa Fe, 4 habitaciones principales y dependencias, llaves al 1407, 120 $.

FLORIDA 665, vestíbulo, 8 grandes habitaciones, cuarto de baño, cocina y demás comodidades, verla de 2 a 4 p. m., 320 $.

GARAY 529 y 531, casas de 7 habitaciones principales y 2 para el servicio, cocinas, cuarto de baño y demás comodidades, verlas de 10 a 4 p. m., 150 $.

MAIPU 350, 6 habitaciones y dependencias, $ 220, verla de 2 a 4 p. m.

MAIPU 777, de sala, antesala, comedor, escritorio, 4 dormitorios y dependencias, tiene artefactos sanitarios, instalación de campanillas y luz eléctrica, verla de 10 a 12 y de 2 a 4 p. m.

MAIPU 890, petit hotel compuesto de 7 habitaciones principales y 3 para servicio, 2 cuartos de baño, cocina, luz eléctrica, patios y terraza, verla de 10 a 12 m. y de 2 a 4 p. m., 270 pesos.

MORENO 2085, 10 grandes habitaciones y dependencias, gran terraza, patios, etc., $ 180.

todo el día, 180 $.

PARAGUAY 794, esq. Esmeralda, casas modernas, de 6 habitaciones principales y 2 para el servicio, cuarto de baño con artefactos, cocina, luz eléctrica y ascensor, pesos 200 y 280.

PUEYRREDON 983, 2 casas modernas de 8 habitaciones y dependencias, con instalación de luz eléctrica y artefactos completos de cuarto de baño, verla de 2 a 4 p. m., $ 220.

RIO CUARTO 1608, 6 habitaciones, cuarto de baño, cocina, patio, etc., llaves al número 1602, 130 pesos.

RIOJA 1577, baja, de 7 habitaciones, patios, cocina, un gran galpón de material al fondo, para fábrica, depósito, taller, etc., casa recién pintada, precio médico, 100 $, verla de 2 a 4.

SAN LUIS 2723 y 2741, 7 habitaciones principales y 4 para el servicio, cuarto de baño con artefactos, cocina, vestíbulos, etc., de 2 a 4 p. m., 220 $.

25 de MAYO 568, petit-hotel, compuesto de 8 habitaciones principales y 3 para servicio, cocina, patio y terraza, verla de 2 a 4 p. m., 350 pesos.

POTOSI 3735, alta con 6 piezas, dos de servicio, baño, cocina y dependencias, llaves al 3733, precio $ 140.

LIMA 646, alta con 8 habitaciones, hall, baño, servicio, cocina y dependencias, llaves al 648, 200 $.

TACUARI 445, alta, 7 habitaciones, tres de servicio, baño, cocina y dependencias, 150 $.

DULCE 751, departamento bajo, con 3 piezas, servicio, baño, patio y dependencias, 80 $.

EN BELGRANO, inmediatas a la est. del F. C. R.

MENDOZA 3176, chalet de 8 habitaciones principales y 2 para el servicio, dependencias y jardín, verla de 1 a 4 p. m., 160 $.

PAMPA 3010, 8 habitaciones principales y una para servicio, cuarto de baño con artefactos, cocina, lavadero y jardín, verla de 8 a 11 a. m., 160 $.

En VILLA DEL PARQUE, Cuenca 3391, a 4 cuadras de la estación del ferrocarril y a dos del tranvía, chalets de 6 habitaciones y dependencias, con jardín y quinta, llaves almacén del frente, $ 80.

DEPARTAMENTOS

CHARCAS 738, departamentos lujosos, compuestos de sala, antesala, escritorio, comedor, 4 dormitorios, 2 cuartos de baño con artefactos, ascensores de familia y servicio, alquiler desde 300 $.

DULCE 747, tres habitaciones y dependencias, 65 $.

24 DE NOVIEMBRE 337, 3 habitaciones, cuarto de baño, cocina y gran terraza, llaves al departamento número 3, 80 $.

LOCALES PARA NEGOCIO

BARTOLOME MITRE 951|53, gran local con sótano.

MAIPU 773, con gran sótano y un departamento anexo de dos piezas y dependencias, verlo de 2 a 4 p. m.

361 v. Feb. 29.

Adolfo Bullrich y Cía.

Sucursales y remates-ferias de haciendas periódicos en Bahía Blanca, Azul, Chascomús, 30 de Agosto, Necochea, Coronel Suárez, Utracán, Quequén y De Bary.

4100 VACUNOS DE "LA ARMONIA" DE COBO—

Haciendas de muy alta mestización Durham y gran estado, incluso 215 piezas de pedigree, vacas y vaquillonas puras por cruzamiento con y sin crías, vacas con y sin crías y vaquillonas de alta mestización y novillos de los rodeos generales, marca líquida del establecimiento "La Armonía" del señor Héctor Cobo, en la estación Cobo, F. C. Sur, de acuerdo con el siguiente detalle:

De pedigree—
133 vacas servidas.
49 terneras.
32 vaquillonas.

Puras por cruza—
200 vacas servidas por toros importados y de pedigree.
200 vaquillonas de 2 a 3 años, servidas por toros importados y de pedigree.
300 vaquillonas de 2 a 3 años, servidas por toros importados y de pedigree.
200 vaquillonas de 1 1|2 años.
100 vacas incluso 50 crías al pie.
200 vacas incluso 50 crías al pie.

De alta mestización—
500 novillos de 1 a 2 años.
1000 vacas incluso 500 crías, gran estado.
650 vaquillonas de 1 1|2 años, muy buen estado.
200 vacas servidas por toros importados y de pedigree.
300 vacas servidas por toros importados y de pedigree.

Lanar—
50 carneros Lincoln puros de origen.

Yeguarizo—
2 manadas yeguas de tiro liviano.

La venta se realizará

El viernes 3 de marzo, a las 12 m,, en el mismo establecimiento después de un almuerzo campestre, con las haciendas a la vista y debidamente clasificadas en lotes.

Otros informes en nuestra casa, Florida 269 y 273, Buenos Aires.—Adolfo Bullrich y Cía.

v. Marzo 2.

LINCOLN DE PETER MILLER—

20 borregos Lincoln seleccionados en las conocidas cabañas de Nicholson y Watson, de origen Dudding y Brocklebank, figurando en el lote varios hijos de Riby Perfec Model, por Riby Gordon 150 Gns., campeón en la Royal de 1915 que fué vendido en ésta en septiembre del mismo año en 8.000 $, importados por el señor Peter Miller. Se rematarán

El martes 29 de febrero, a las 3 de la tarde, en nuestra casa, San Martín 254.

Comisión a cargo de los compradores. — A. Bullrich y Cía. v-28-feb.

LINCOLN DE WARD Y SON.—22 CARNEros y ocho borregos Lincoln, criados e importados por los señores Fred Ward y Son. Se rematarán

El jueves 2 de marzo, a las 3 de la tarde, en nuestro patio, San Martín 254. Comisión, a cargo de los compradores. — Adolfo Bullrich y Cía. 366 v. Mzo. 1

LINCOLN A CAMPO. — 35 carneros Lincoln puros, a campo, procedentes del establecimiento La Elisa, del señor Federico Grobby, se rematarán

El viernes 3 de marzo, a las 3 p. m., en nuestro patio, San Martín 254.

Comisión a cargo de los compradores. — Adolfo Bullrich y Cía. 367 v Mzo. 2

LINCOLN DE DEAN Y SONS.—Un lote especial de 25 borregos y 5 carneros Lincoln criados por los señores Deán y Sons e importados por el señor Guillermo Candy, se rematarán

El viernes 3 de marzo, a las 3 de la tarde, en nuestra casa, San Martín 254. Comisión a cargo de los compradores.—Adolfo Bullrich y Cía. 368 v. Mzo 2

MAÑANA
A LAS 4 P. M.

Tienda y Zapatería

PACHECO y RECIO
CORRIENTES 531

lun. y vierns.

Carlos Olmi

JUDICIAL. — EN FLORES. — A PLAZOS.— *Finca* Helguera 555, entre San Fernando y *Morón*. A 5 cuadras de la Avenida Rivadavia (altura 7600). 8 metros 66 de frente por 24 metros 42 de fondo. 3 habitaciones, cocina, w. c., aguas corrientes y gas. Base, $ 8.500. Juez, doctor Balarino, secretaría Dobranich, en el juicio Isolabella con la sucesión Lavaggi. El **Viernes 10 de marzo**, a las 4 p. m., en Reconquista 353. 8 o|o a cuenta del precio. Comisión 2 o|o. 357-v-m.-9

Banco Hipotecario Nacional

25 DE MAYO 245
CAPITAL

POR EJECUCION JUDICIAL. — CASA CAlle Tandil núm. 2985, entre las de San Pedrito y Quirno. No. Ho. 18768, serie C.H.A. 6 por ciento. El Banco Hipotecario Nacional rematará en su local el **VIERNES 10 DE MARZO DE 1916, a la 1.30 p. m.**, una casa ubicada en la calle Tandil núm. 2985. Edificio consta de sala, una habitación, cocina y w. c. Terreno mide 8.66 metros de frente al SE., 27.72 metros en el costado SO., 27.76 metros en el del NE. y 8.66 metros en el contrafrente.

BASE DE VENTA, 5.200 $

El comprador continuará haciendo el servicio de la hipoteca originaria de 3.500 pesos que reconoce la propiedad, reducida hoy a $ 3.386 con 803 milésimos y abonará en dinero el exceso sobre esta suma hasta el precio de compra. Los títulos pueden ser examinados en la oficina del Banco antes del remate. Verificado éste no habrá lugar a reclamo. Seña 5 por ciento. Comisión, 1 o|o. Este remate se efectúa con sujeción a lo dispuesto en las leyes vigentes números 8172 y 9155. Por informes, ocurrir al Banco Hipotecario Nacional.

Aviso iniciado en LA EPOCA el 22 de febrero de 1916. 344-v-marzo 10

CAPITAL

POR EJECUCION JUDICIAL — FINCA CAlle Independencia números 1302|06|12 esquina a la de Santiago del Estero, Nos. 801|11|21|31. No. Ho. 4570. Serie C. H. A. 6 o|o. El Banco Hipotecario Nacional rematará en su local el **LUNES 13 DE MARZO** de 1916, a las 2.30 **p. m.**, una finca ubicada en la calle Independencia números 1302|06|12 esquina a la de Santiago del Estero números 801|11|21|31. Edificio consta de cinco casas con las siguientes distribuciones: Independencia 1312, se compone de sala, comedor, tres habitaciones, cocina, w. c. y patio. Independencia 1302|06 esquina Santiago del Estero 801, formado por un salón de negocio en la esquina y otro salón por la calle Independencia, patio, w. c., etc. Santiago del Estero 811, salón de negocio, dos habitaciones, w. c., etc. Santiago del Estero 821, salón de negocio, una pieza, cocina, w. c., etc. y Santiago del Estero 831, sala, tres habitaciones, cocina, w. c., etc. Terreno mide: 20.60 metros de frente al N., 27.42 metros de fondo, teniendo en el contrafrente 18.90 metros y en el E., un martillo a su favor que empieza en la esquina de Independencia y Santiago del Estero, de 1.70 metros en el N., y 10.15 metros de fondo hacia el S., donde termina en 1 metro de ancho, con lo poco más o menos que resulte entre muros divisorios.

BASE DE VENTA, $ 62.000

El comprador continuará haciendo el servicio de la hipoteca originaria de $ 50.000 que reconoce la propiedad, reducida hoy a pesos 46.798 con 051 milésimos y abonará en dinero el exceso sobre esta suma hasta el precio de compra. Los títulos pueden ser examinados en la oficina del Banco antes del remate. Verificado éste no habrá lugar a reclamo. Seña 5 o|o. Comisión 1 o|o en dinero efectivo. Este remate se efectúa con sujeción a lo dispuesto en las leyes vigentes números 8172 y 9155. Por informes, ocurrir al Banco Hipotecario Nacional.

Aviso iniciado en LA EPOCA el 23 de febrero de 1916. 348|mz|13

CAPITAL

CASA CALLE LOBOS Nos. 3801|17 ESQUIna a la de Martínez Castro. No. Ho. 1149. Serie C. H. A. 6 o|o. El Banco Hipotecario Nacional rematará en su local el **LUNES 13 DE MARZO DE 1916**, a la 1 p. m., una casa, ubicada en la calle Lobos números 3801 y 3817 con edificio compuesto de: tres habitaciones, dos piecitas, w. c., etc., y en terreno que mide 13.12 metros de frente al N. E. (calle Martínez Castro) 31.81 metros en su otro frente al S. E., sobre Lobos 10.04 metros en el costado S. O., y 30.77 metros en el costado N. O.

BASE DE VENTA, $ 4.500.

El comprador continuará haciendo el servicio de la hipoteca originaria de $ 4.000 que reconoce la propiedad, reducida hoy a pesos 3.687 con 644 milésimos y abonará en dinero el exceso sobre esta suma hasta el precio de compra. Los títulos pueden ser examinados en la oficina del Banco antes del remate. Verificado éste no habrá lugar a reclamo. Seña 5 o|o. Comisión 1 o|o en dinero efectivo. Este remate se efectúa con sujeción a lo dispuesto en las leyes vigentes números 8172 y 9155. Por informes, ocurrir al Banco Hipotecario Nacional.

Aviso iniciado en LA EPOCA el 23 de febrero de 1916. 347|mz|13

SUCURSAL LA PLATA

UNA FRACCION DE CAMPO UBICADA en el cuartel 8.o del partido de Chascomús, compuesta de una superficie total de 1.238 hectáreas, 74 áreas, 56 centiáreas. Préstamo N.o H.o 665|3208, serie C. H. A. 6 o|o de pesos 50.000.

El Banco Hipotecario Nacional rematará en el local de su sucursal, en la ciudad de La Plata, establecida en la calle 51 número 529, el día **LUNES, VEINTE Y OCHO DE FEBRERO DE MIL NOVECIENTOS DIEZ Y SEIS, A LAS DOS DE LA TARDE**, una fracción de campo ubicada en el cuartel 8.o del partido de Chascomús, compuesta de una superficie total de 1.238 hectáreas, 74 áreas, 56 centiáreas, lindando: al N. O., herederos de Juan Míguens; al S. O., el lote 7 y parte del 8; al S. E. el lote 6 y parte del 8, y al N.E., el lote 3.

BASE DE VENTA: $ 66.500

El comprador continuará haciendo el servicio de la hipoteca originaria de $ 50.000 que reconoce la propiedad, reducida hoy a $ 46.451 con 993 milésimos y abonará en dinero el exceso sobre esta suma hasta el precio de compra. Los títulos pueden ser examinados en la oficina del Banco antes del remate. Verificado éste, no habrá lugar a reclamo. Seña, 5 o|o y comisión 1 o|o, que serán exigidas en efectivo en el acto del remate, el que se efectúa con sujeción a lo dispuesto en las leyes vigentes números 8172 y 9155. Por informes, ocurrir al Banco Hipotecario Nacional (25 de Mayo 245, capital federal) o a su sucursal en La Plata.

Aviso iniciado en LA EPOCA, el 11 de febrero de 1916.

299—v. 28 feb.

CONVOCATORIAS

MINISTERIO DEL INTERIOR

Convocatoria a elecciones

Buenos Aires, febrero 9 de 1916.

Atento a lo dispuesto por los artículos 22 y 23 de la Ley Elecciones Nacionales de febrero 13 de 1912 (N.o 8871).

EL PRESIDENTE DE LA REPUBLICA

Decreta:

Artículo 1.o Convócase al pueblo de la Capital Federal para el día domingo 2 de abril próximo, con el objeto de que proceda: 1.o, a la elección de cuarenta y cuatro electores de Presidente y Vicepresidente de la República; 2.o, a la elección de once diputados al honorable Congreso de la Nación, en reemplazo de los ciudadanos Marcelo T. de Alvear, José L. Cantilo, Enrique Dickmann, Luis María Drago, Vicente C. Gallo, Juan B. Justo, Fernando Saguier, Delfor del Valle y Estanislao S. Zeballos, que terminan su mandato el día 30 de abril próximo, y de los ciudadanos Alfredo L. Palacios y Lauro Lagos, que renunciaron y cuyos mandatos terminaban en la misma fecha.

Art. 2.o De conformidad con lo prescripto en los artículos 55 y 58 de la mencionada Ley, cada elector votará por treinta electores de Presidente y Vicepresidente de la Repú...o diputados, colocando en un mismo sobre las listas de los candidatos.

Art. 3.o Comuníquese, publíquese, dése al Registro Nacional y archívese. — **PLAZA. — Miguel S. Ortiz.**

300—v. ab. 1.

"BANCO CONSTRUCTOR ARGENTINO" — ASAMblea General Ordinaria del 13 de Marzo de 1916. — Primera convocatoria. — De conformidad con lo prevenido en el artículo 16 de los Estatutos, convócase a los señores accionistas a la Asamblea General Ordinaria que tendrá lugar el 13 de Marzo de 1916 a las 4 p. m. en el local social, Perú 321, para tratar la siguiente

ORDEN DEL DIA

1.o Lectura y consideración de la memoria, balance general e inventario, cuenta de ganancias y pérdidas e informe del síndico, correspondientes al ejercicio terminado el 31 de Diciembre de 1915.

2.o Distribución de utilidades.

3.o Elección de presidente, vicepresidente, un vocal y un suplente por tres años en reemplazo del vocal señor José Rezzano, que fué electo presidente y de los señores José Castiglioni y Francisco Frosone que terminan su mandato; pro tesorero y un vocal por dos años en reemplazo de los señores Clemente D. Bordenave y Pablo E. Claverié que renunciaron; síndico titular y dos síndicos suplentes por un año en reemplazo de los señores Carlos D. Tyler, David Caunelle y Alfonso Boude.

4.o Designación de dos accionistas para que aprueben y firmen el acta de la asamblea.

Nota: Los señores accionistas que deseen asistir a la asamblea, de acuerdo con el artículo 27 de los Estatutos, deberán depositar en las oficinas del Banco, hasta dos días antes del señalado para la reunión, las acciones y certificados que posean. Buenos Aires, Febrero 19 de 1916. — J. Rezzano, presidente; A. Ferrero, secretario. 330 v. Marzo 11.

AVISOS POPULARES

DIEZ CENTAVOS POR PUBLICACION

TRABAJOS PEDIDOS

COCINERA SERIA SE NECESITA, TRATAR VICtoria 913, de 11 a 12 m.

COCINERA Y OTROS QUEHACERES SE PRECISA con cama y recomendaciones; Juncal 1378.

COCINERA Y OTROS QUEHACERES SE NECEsitan con buenas recomendaciones para matrimoclase; tratar Moldes 1718, Belgrano, de 8 a 12 m.

MUCAMA-niñera SE NECESITA. QUE SEPA LAvar, planchar y zurcir. sueldo 30 $; Larrea 431.

MATRIMONIOS CON FAMILIA, PARA DAR LAS tierras a medias, capataz confitero con recomendaciones, para Chile, se precisan; Agencia Torres, Cangallo 1016.

MUCAMAS, niñeras, INSTITUTRICES, GOBERNANtas, cocineras, lavanderas. sirvientas, necesita la agencia Isabel Saavedra. Doy hospedaje y pensión a 2 $ diarios; Arenales 2027.

Niñera DE BUEN TRATO, CON RECOMENDACIOnes. para atender al cuidado de cuatro chiquitos, se precisa; C. Pellegrini 1137.

PEON SE NECESITA PARA LIMPIEZA DE ESCRItorios y otros quehaceres; Esmeralda 264. 2.o piso.

SIRVIENTA PARA MATRIMONIO SOLO, CON CAma se necesita, Paraguay 2607.

SIRVIENTA PARA TODOS QUEHACERES, QUE sepa cocinar bien, se necesita en casa de corta familia inglesa. Inútil presentarse sin buenas referencias. Ocurrir Caseros 410, Dto. E., de 10 a. m. a 4 p. m.

SE NECESITA MATRIMONIO FRANCES, ELLA cocinera de primer orden y él valet de chambre y servir la mesa para casa de matrimonio sin hijos; M. C., Ayacucho 2189. presentarse antes de las 11.

TRABAJOS OFRECIDOS

COCINERA SE OFRECE CON RETIRO, SABE bien su oficio; Santa Fe 1128.

CORREDOR O COMISIONISTA CON MUY BUEnas relaciones en toda la provincia de Entre Ríos se ofrece, y da referencias de primer orden. Dirigirse por carta a Jorge Domínguez, Concepción del Uruguay, Entre Ríos. perm.

COCINERO DE PROFESION, ITALIANO, RECOmendado, se ofrece para familia, trabaja a todo estilo y es formal; Montevideo 506.

COCINERA ALEMANA SE OFRECE COMO SUplenta, sabe bien su obligación, dirigirse por carta o personalmente a J. E. M., (Pueyrredón 484.

JAPONES SE OFRECE PARA LIMPIAR Y COMO peón de cocina, tiene recomendaciones. Patricios 1796. v. 28 Feb.

JAPONES SE OFRECE PARA LIMPIAR Y COMO peón de cocina, o ayudante de quintero, Hernandarias 1932. v. 28 Feb.

LAVANDERA SE OFRECE POR DIA PARA CASA particular; Méjico 1741.

LAVANDERA - PLANCHADORA SE OFRECE, LAva afuera y en su casa; tratar Maipú 854.

LAVANDERA Y PLANCHADORA DEL PAIS SE ofrece por día, $ 1.80. o por semana; Arenales 1201.

MUCAMA DE ADENTRO SE OFRECE MUY REcomendada, zurce y plancha ropa fina; Tucumán 1366.

MUCAMA DE BUENA PRESENCIA SE OFRECE con recomendaciones para comedor o de adentro; Santiago del Estero 165.

SIRVIENTA O MUCAMA JOVEN, MUY ACTIVA, práctica en cocina, se ofrece; Rioja núm. 184, p. 12.

SIRVIENTA QUE ENTIENDE DE COCINA, SE ofrece para todo trabajo de casa de corta familia; Montevideo 1032.

VENTAS VARIAS

ESCARAPELAS CON LA FOTOGRAFIA DEL DOCtor Hipólito Irigoyen a $ 8.00 el ciento. Pedidos a Avaca Bustos y Cía., Sarandí 866. 3199 v. Mar. 4.

SE VENDE UNA MAQUINA DE CINE, MARCA Gaumont en buen estado, por datos en este diario.

ALQUILER DE CASAS

PIEZA ALQUILASE PERSONAS MAYORES. LUZ eléctrica, baño, comodidades, Dpto. 3. Charcas 1532, $ 15.

Consejo Nacional de Educación

INSTRUCCION PRIMARIA OBLIGATORIA Y MATRICULACION DE TODOS LOS NIÑOS DE 6 A 14 AÑOS.—A LOS PADRES DE FAMILIA.

La matrícula escolar es obligatoria para todos los niños de 6 a 14 años de edad, del municipio de la capital, colonias y territorios nacionales, y los padres, tutores o encargados serán multados con arreglo a lo dispuesto en el artículo 44, inciso 8o. de la ley (5 a 100 pesos), si no inscriben a los niños que tengan bajo su dependencia (artículo 13 de la ley de educación).

Con el objeto indicado, la matriculación e inscripción de alumnos se efectuará en los mismos locales de las escuelas a que concurrirán los niños y en la forma y fechas indicadas en los carteles que el Consejo Nacional de Educación ha fijado en los frentes de las escuelas y en los parajes visibles de la capital.

Para mayores datos e informes dirigirse a la oficina de obligación escolar del Consejo Nacional de Educación, calle Rodríguez Peña 954, de 12 a 6 p. m.—El secretario general.

131 v 3. marzo d. p. m.

BANCOS

BANCO DE LA NACION ARGENTINA. — Fundado en 1891. — Casa central: Buenos Aires, Calle Rivadavia 263 al 299, Reconquista 15 al 39. — Capital, $ m|n. 128.000.000. Fondo de reserva, o|o. pesos 14.565.407,14.

Sucursales y Agencias en la Capital: Belgrano, Cabildo 1900, esquina Sucre; Boca del Riachuelo, Almirante Brown 1101; Flores, Rivadavia 7000, esquina Pedernera, con Agencia en los Nuevos Mataderos; General Urquiza, Bauness esquina Cullen. Nó. 1. Montes de Oca 1699, esquina California 1102. No. 2, Entre Ríos 1201, esquina San Juan 1802. No. 3, Corrientes 3399, esquina Gallo 401. N.o 4, Bernardo de Irigoyen 1000, esquina Carlos Calvo. No. 5, Rivadavia 2823. No. 6, Santa Fe 2138. No. 7, Caseros 2929, Parque Patricios. No. 8. Triunvirato 734. No. 9, Santa Fe 4562. No. 10, Boedo 885. No. 11, Aduana de la Capital. No. 12, Callao 76 al 84. Oficina de Cambio, en el Hotel de Inmigrantes, Dársena Norte. Oficina de Depósitos Judiciales en el Palacio de Justicia. — Tasa de interés.

El Banco abonará (Moneda legal solamente)

	Anual
Por depósitos en cuenta corriente . . .	Sin interés
Id. id. a plazo fijo de 90 días, con o sin libreta	3 o|o
Id. id. id. a 180 días, con o sin libreta	4 o|o
Id. id. en Caja de Ahorros después de 60 días, hasta $ 5.000	4 o|o
Id. id. id. de Ahorros después de 60 días, desde $ 5.001 hasta $ 10.000	3 o|o

EL BANCO

Cobra	Anual
Por adelantos en cuenta corriente . . .	8 o|o
Por descuentos de pagarés de comercio y letras de pago íntegro hasta 6 meses de plazo	Convencional
Por descuentos de letras con amortización	7 o|o

El Banco tiene establecidas Sucursales y Agentes en las principales ciudades y pueblos de la República.

El Banco de la Nación Argentina vende letras de cambio sobre Alemania, Austria, Hungría, Inglaterra, Francia, España, Italia, Suecia, Noruega, Rusia, Portugal, Finlandia, Bélgica, Holanda, Suiza Turquía, Servia, Rumania, Grecia, Bulgaria, Asia, Africa, Oceanía, Estados Unidos de Norte América, Canadá, Chile, Bolivia, Brasil, y Repúblicas Oriental del Uruguay y Paraguay, etc., etc.

BANCO DE ITALIA Y RIO DE LA PLATA. — Casa central, Bmé. Mitre 434 al 448. — Sucursales: En la Capital: N.o 1, calle Corrientes esquina Pueyrredón; N.o 2, Avenida Montes de Oca número 2093; N.o 3, Paseo de Julio número 1258; N.o 4, Calle Moreno número 2300; N.o 5, Calle Rivadavia número 8499. En el interior: Rosario de Santa Fe La Plata, Bahía Blanca, Paraná, Concordia, Gualeguaychú, Gualeguay, Uruguay, Victoria, La Paz, (E. R.) Resistencia (Chaco).

Agencias: Puerto Ing. White (B. Blanca), Ensenada (La Plata).

Capital realizado . . . . $ 10.000.000 oro sellado
Fondo de reserva ordinario . " 922.330 " "

SE ABONA

Por depósito en cuenta corr.	1	o|o	1	o|o
A plazo fijo de 30 días . .	2	o|o	2	o|o
Id. id. id. 60 días	3	o|o	3	o|o
Id. id. id. 90 días	4	o|o	4	o|o
Id. id. id. 180 días	4 ½	o|o	4 ½	o|o
A mayor plazo	Convencional			

El Banco expide cartas de crédito, vende giros y transferencias por cable y órdenes postales sobre todas las ciudades y pueblos de Italia, así como sobre Londres, París, Madrid, New-York, etc. etc. También sobre Brasil, Chile, Paraguay y República Oriental del Uruguay. Recibe remesas al cobro y emite giros sobre todas las sucursales del Banco de la Nación Argentina.

El Banco trata en general todas las operaciones bancarias.

Buenos Aires, 1.o de Diciembre de 1915. — Honorio Stoppani, Director Gerente.

EDICTOS JUDICIALES

El señor juez de 1.a instancia en lo civil de la capital de la República, doctor don Roberto Repetto, ha dispuesto se cite, llame y emplace por el término de treinta días, contados desde la primera publicación del presente, a todos los que se consideren con derecho a los bienes dejados por don JOSE DE MARCO, ya sean como herederos o acreedores, para que dentro de dicho término comparezcan a deducir sus acciones en forma, por ante su juzgado y secretaría del que suscribe, bajo apercibimiento de lo que hubiere lugar por derecho.

Buenos Aires, Febrero 5 de 1916. — Leocadio Paz, secretario. 287 v. 14 Marzo.

Por disposición del señor juez de primera instancia en lo civil de la Capital de la República, doctor Julián V. Pera se cita, llama y emplaza por el término de treinta días, contados desde la primera publicación del presente, a los acreedores de don ARTURO A. MARCHESE, para que dentro de dicho término presenten al síndico doctor Angel G Carranza Mármol, domiciliado calle Talcahuano número 469, los títulos justificativos de sus créditos, bajo apercibimiento de lo que hubiere lugar por derecho.

Buenos Aires, Febrero 4 de 1916. — Luis García Fernández, secretario. 296 v 17 Marzo.

Por disposición del señor juez de comercio de la Capital Federal, doctor Eduardo M. Naón, se cita, llama y emplaza por el término de quince días a don MARIANO AVELINO ARCONDO para que comparezca dentro de ese término ante este juzgado y secretaría, a objeto de tomar la intervención que le corresponde en el juicio que le ha promovido don Carlos Reali por cobro ejecutivo de doce mil seiscientos noventa y ocho pesos y a estar a derecho, bajo apercibimiento de nombrarse al señor Defensor de Ausentes que lo represente.

Buenos Aires, 8 de Febrero de 1916. — D. González. Gowland, secretario. 203 v. Feb. 29.

Por orden del señor juez de primera instancia en lo comercial de la Capital Federal, doctor don Juan B. Estrada, se hace saber al comercio en general, que el señor don José Cavanna se ha presentado en su concurso, que tramita por ante este mismo juzgado y secretaría del autorizante, solicitando su rehabilitación en el comercio de esta plaza, habiendo el señor juez proveído lo siguiente:

"Buenos Aires, Febrero 11 de 1916. — Atento a lo solicitado y de conformidad con lo dictaminado por el señor Agente Fiscal, hágase saber la presente solicitud de rehabilitación, publicándose al efecto, edictos en los diarios; "Boletín Judicial", y LA EPOCA por quince días. Fdo: Juan B. Estrada, juez de comercio: — Ante mí, C. García Calvo, secretario". v. 29 Feb.

Por disposición del señor juez de comercio doctor Eduardo M. Naón, secretaría del autorizante, se hace saber por el término de seis días, que ha sido declarado en estado de quiebra la razón social CEVA y CARACCIOLO, habiéndose dictado la siguiente providencia. — Buenos Aires, Febrero 1 de 1916. — Autos y Vistos: Estando justificados por las constancias de autos los extremos exigidos por la ley, declárase en estado de quiebra a los señores CEVA y CARACCIOLO, Nómbrase contador a don Nicolás Rossi Cinmino, a quien le ha correspondido según el sorteo practicado en este acto ante el actuario. Fíjase como fecha provisoria de la cesación de pagos el día de la intimación de pago; líbrese oficio al Sr. Director de Correos para que retenga y remita al contador nombrado, la correspondencia epistolar y telegráfica del fallido, que deberá ser abierta en su presencia o por el juez en su ausencia, a fin de entregarle la que fuere puramente personal; intímese a todos los que tengan bienes y documentos del fallido para que los pongan a disposición del contador, bajo las penas y responsabilidades que corresponden; se prohibe hacer pagos o entrega de efectos al fallido, so pena a los que lo hicieren, de no quedar exonerados, en virtud de dichos pagos y entregas, de las obligaciones que tengan pendientes en favor de la masa; procédase por el actuario y el contador nombrado a la ocupación, bajo inventario, de todos los bienes y pertenencias del fallido; líbrense los oficios del caso a los señores jueces de comercio y a la oficina de Embargos e Inhibiciones para que anote la que se decreta contra el fallido y cítese al señor agente fiscal. Publíquense edictos por seis días en los diarios "Boletín Judicial" y LA EPOCA, haciendo saber este auto y convocando a los acreedores a junta de verificación de créditos, que tendrá lugar en la sala de audiencias del juzgado, el día 17 de Febrero a las 2 p. m.

Se señalan para notificaciones en secretaría, los días lunes y jueves o el siguiente hábil, si alguno de éstos fuere feriado. — Rep. la foja. Practíquese el inventario por el escribano Enrique Resta, E. M. Naón. — Ante mí: Federico Villafañe.

Igualmente se hace saber que la audiencia fijada ha sido postergada para el 14 de Marzo a las 3 p. m. Buenos Aires, Febrero 22 de 1916. — Federico Villafañe, secretario. 355 v. Marzo 2.

Por disposición del señor juez de primera instancia en lo civil de la Capital de la República, doctor don Jerónimo Balarino, se hace saber a los acreedores del concurso de don JULIO ALVAREZ DE TOLEDO, por el término de tres días, contados desde la primera publicación del presente, que han sido regulados los honorarios del síndico don Juan A. Serventi, en la suma de tres mil quinientos pesos moneda nacional.

Buenos Aires, Febrero 24 de 1916. — Manuel G. Olmos. 356 v. 28 Feb.

El señor juez de primera instancia en lo civil de la Capital Federal, doctor Gerónimo Balarino, ha dispuesto que se haga saber por el término de tres días la sentencia recaída en los autos caratulados: "Sabaria Don Jorge y Hermano contra el propietario del terreno de la calle Achaval entre Convención y Directorio sobre cobro de afirmados", cuya parte dispositiva se transcribe: "Por esto y de acuerdo con lo dispuesto por los artículos 487, 498, 507 del Código de Procedimientos, fallo mandando llevar esta ejecución adelante hasta hacerse al acreedor íntegro pago del capital intereses y costas, a cuyo efecto regulo el honorario del doctor Sabaria en la cantidad de noventa pesos moneda nacional y en la de treinta pesos de igual moneda, los derechos procuratorios de Campi. Notifique el empleado Molina y reponga la foja. — Jerónimo Balarino. Ante mí: Horacio H. Dobranich".

Buenos Aires, Febrero 23 de 1916. — Horacio H. Dobranich. 353 v. 28 Feb.

PROFESIONALES

MEDICOS

ANALISIS LABORATORIOS Y FARMACIA *Abierto Día y Noche*
SUIPACHA 477
U. T. 818, Libertad DOCTORES **NELSON**

Doctor CANTARELL Especialista en las enfermedades de la piel, vías urinarias, secretas de ambos sexos y las propias de las señoras. Tratamiento científico, eficaz y rápido de la neurastenia, debilidad vital y agotamiento.
De 2 a 5 p. m. LAVALLE 910 y 8 a 9 p. m.

DOCTOR ALFREDO SCARANO
Sífilis, venéreas, piel. Servicio de la Asistencia Pública. Azcuénaga 334, de 2 a 6 y de 8 a 10 de la noche.

Dr. A. F. CELESIA
Cirugía y enfermedades de señoras. De 2 a 4 p. m. — Bartolomé Mitre 1791.

DOCTOR PICCININI
Especialista en enfermedades secretas; gastro intestinales y piel. — Consultas de 11 a 12 a. m. y de 4 a 6 p. m. Consultas 5 pesos, aplicaciones del 914, 20 $. — Corrientes 1211. 196 v Abril 18.

DOCTOR W. E. ESCUDERO
Señoras, niños y partos. Lunes y viernes, de 4 a 6 p. m. — Arenales 1592. — U. Telef. 238, Juncal.

DOCTOR A. C. REBUFFO
Enfermos de los ojos
Consultas de 10 a 11 y 2 a 6 p. m.
Bmé. MITRE 1038 par.

Dr. MAMERTO ACUÑA
Profesor de la Facultad de Medicina. Enfermedades de niños. Consultorio de 2 a 4 p. m. MAIPU 817.
208 v. Julio 22.

DOCTOR ELIZALDE
Especialista en vías urinarias, jefe de clínica del servicio de las enfermedades del riñón, próstata, vejiga, etc., en el hospital San Roque. Consultas de 2 a 6. MAIPU 813. 209 v. 22 Abril.

DOCTOR A. NOCETI
Enfermedades de los ojos y prescripción de anteojos. De 1 a 6 p. m.
MAIPU 535. per.

DOCTOR MARTIN M. TORINO
Médico cirujano. Enfermedades crónicas e internas. Ha trasladado su consultorio a ARENALES 1640. Consultas de 1 a 3. 212 v. Julio 24.

DOCTOR E. G. FIGUEROA
Afecciones intestinales, estómago y abdominales, tratamiento especial de las hemorroides. — Santa Fe 1273. De 4 a 6 de la tarde.

ABOGADOS

Dr. FRANCISCO BEIRO
TALCAHUANO 287 U. T. 796. Libertad.

DOCTOR VICENTE C. GALLO
Estudio: Avenida de Mayo 1411.
U. T. 665 (Libertad)

DOCTOR FERNANDO SAGUIER
Estudio: Florida 440.
U. T. 6037 (Avenida)

DOCTOR TOMAS DE VEYGA
Estudio: Sarmiento 643. U. T. 6060 (Aven.)
La Plata, calle 7 N.o 791. U. T. 377, La Plata

DOCTOR LEOPOLDO MELO
Estudio: Bmé. Mitre 311
U. T. 1913 (Avenida) y 1866 (Juncal)

Dr. TOMAS A. LE BRETON
Estudio: Bmé. Mitre 343

Dr. ERNESTO CORVALAN
Estudio: Avenida de Mayo 981
U. T. 3900 (Libertad)

DOCTOR JULIO A. ROJAS
Estudio: Uruguay 543, Dpto. 2.
U. T. 1955, (Libertad)

Estudio de los Dres.
CELESIA Y SILVA
Tucumán 900, U. T. 1465 (Libertad)

DOCTOR LUIS J. ROCCA
Anchorena 626.—U. T. 841 (Mitre)

DOCTOR ELEODORO LOBOS
Estudio: Maipú 462
U. T. 22 (Avenida) y 3710 (Avenida)

DOCTOR EMILIO ZORRAQUIN
Estudio: Cangallo 666
U. T. 270 (Avenida) y 3894 (Juncal)

Doctor Leonardo Pereyra Iraola
Estudio: Florida 880, U. T. (Av.)
Esmeralda 1212, U. T. 1521 (Juncal)

DOCTOR VICTOR M. MOLINA
Estudio: Avenida de Mayo 605
U. T. 4954 (Avenida)

Dr. DOMINGO E. SALABERRY
Defensa 188

Doctor Andrés Ferreyra
Estudio: Lavalle 1378
Unión Telefónica 4240 (Libertad)

DOCTOR RAUL MANRIQUE
Estudio: Sarmiento 2229
U. T. 6197 (Avenida) y 357 (Mitre)

DOCTOR JOSE M. GIUFFRA
Estudio: Talcahuano 446

DOCTOR PEDRO A. FOX
Estudio: B. Mitre 754

DOCTOR CARLOS F. MELO
Atiende personalmente su estudio de abogado
URUGUAY 546 U. T. 3784 (Lib.)

DOCTOR M. ALVAREZ COMAS
Abogado
U. T. 3554, Avenida Sarmiento 412

CONTADORES PUBLICOS

JUAN B. PEYROTTI
Contador Público Nacional
Lavalle 1431. — De 4 a 6 p. m. — U. T. 1781 Libertad

INFORMACIONES DE ÚLTIMA HORA

Servicio Telegráfico del Exterior

Viaje del príncipe de Serbia

PARIS, febrero 28. — La agencia Havas publica un despacho de Atenas anunciando que el príncipe heredero de Serbia visitará en breve Roma, París y Londres, con objeto de agradecer la ayuda que prestaron a Serbia los gobiernos de Italia, Francia e Inglaterra.

ECOS DEL RAID AÉREO CONTRA INGLATERRA

LONDRES, febrero 28. — "The Times" publica en buen lugar el informe detallado puesto en circulación por la Agencia Wolff, sobre el resultado del raid aéreo alemán del 31 de enero, arriba de la región de Midland, suministrando detalles sobre el pretendido desastre infligido a Liverpool, Manchester, Birmingham, Humber y otros centros.

"The Times" hace notar que el informe es tal vez uno de los ejemplos más notables de mentiras oficiales alemanas que hayan sido lanzadas y que será sin duda alguna particularmente apreciado en las regiones que los alemanes dicen o pretenden haber visitado.

El embargo de buques alemanes en Lisboa

LISBOA, febrero 28. — El jefe del gobierno, señor Alfonso Costa, anunció en el parlamento que Portugal está preparado para cualquiera que pueda ser la consecuencia de la confiscación de los buques alemanes y austriacos que se hallaban en Lisboa.

Añadió el señor Costa que los demás buques austro-alemanes internados en otros puertos portugueses serán también embargados.

La guerra de submarinos

NUEVA YORK, febrero 28. — Anuncian de Berlín que Alemania espera conocer los comentarios norteamericanos sobre las instrucciones del gobierno inglés a los buques mercantes, que deberán atacar a los submarinos.

BRASIL

Lluvias — Perjuicios — La muerte del aviador Kirk — Fábrica de papel — El vapor Sequana — Huelga de mineros.

RIO DE JANEIRO, febrero 28. — Durante dos días llovió copiosamente en esta capital, cesando en la mañana de hoy en que la temperatura descendió a 17 grados.

Las informaciones del interior refieren que el temporal ha causado importantes perjuicios.

Ha causado importantes desperfectos en las líneas del Ferrocarril Central del Brasil y ha interrumpido varias líneas telegráficas.

Hay otra clase de perjuicios materiales.

—El Aero Club Brasileño ha hecho oficiar en la mañana de hoy un solemne funeral en sufragio del teniente aviador Ricardo Kirk, fallecido durante un reconocimiento aéreo en la campaña contra los fanáticos en Santa Catalina, suceso que hoy cumple un año.

Asistieron al acto numerosas familias, los representantes del Aero Club y de las instituciones armadas.

El ministro de la guerra, general Cayetano de Faria, estuvo representado.

—Comunican de Recibe, que ha quedado suscripto el capital para la construcción de la mayor fábrica de papel que existirá en el Brasil.

La instalación del referido establecimiento se hará en Jaboatão.

Consta que el mayor suscriptor de la nueva empresa, es el actual ministro de agricultura, doctor José Bezerra, cuya visita a Pernambuco coincidió con las gestiones para la formación del referido sindicato.

—Recién hoy partió el vapor "Sequana" llegado aquí antes de ayer.

Como hemos telegrafiado, a su bordo sigue el teniente aviador Bento Ribeiro (hijo), que representará al Aero Club en el Congreso Panamericano de Aviación que se reunirá en Santiago de Chile.

—Comunican de Porto Alegre que continúa en el mismo pie la huelga de las minas carboníferas de San Jerónimo.

Los esfuerzos hechos por los delegados policiales para hacer llegar a un acuerdo a los obreros no han tenido resultado.

Se asegura que el directorio de la empresa explotadora de los yacimientos, ha resuelto que si los referidos trabajadores no vuelven a la tarea, han ordenado que se proceda a cerrar la explotación.

CHILE

SANTIAGO DE CHILE, febrero 28.—La superioridad militar está preocupada por las realización de la maniobras a fines del mes de marzo próximo. Tomarán parte todas las unidades de la segunda división.

—Hoy regresará el jefe del gabinete, señor Ibáñez. Mañana regresarán los demás ministros.

—La comisión del Senado se reune hoy para firmar el informe del proyecto de contribuciones. Mañana lo discutirá el Senado. Se cree que se demorará algunos días. En el consejo de ministros, mañana se tratará la forma del rápido despacho de dicho proyecto, para no entorpecer la discusión de los presupuestos. El gobierno está empeñado en que se despachen éstos antes del 15 de marzo. Se cree que en esta semana las cámaras despacharán los presupuestos pendientes.

—En abril próximo se abrirán las oficinas del Banco Italiano en Valparaíso y Santiago de Chile.

—Comunican de Punta Arenas que fondeó en aquel puerto la fragata «Presidente Sarmiento».

—Comunican de Valparaíso que el presidente de la república recibirá hoy al directorio de la Liga Marítima, el cual le formulará la petición del pronto despacho del proyecto de la marina mercante.

URUGUAY

MONTEVIDEO, febrero 28.—En las últimas veinticuatro horas no se ha producido novedad alguna en el conflicto obrero. Las distintas huelgas parciales que afectan a las fábricas de calzado continúan en la misma situación.

—Más de 500 excursionistas salieron ayer de ésta para asistir a las fiestas que se realizan en Mercedes en conmemoración del grito de Asencio.

—Mañana asistirá el ministro de Hacienda a la cámara de representantes para informar sobre las medidas adoptadas por el ejecutivo respecto a la aplicación de la ley sobre horario de ocho horas.

—Resultó un completo éxito la sesión de ajedrez realizada en el Club Uruguayo de Ajedrez. Esa sesión consistió en un match entre el campeón argentino, señor Benito H. Villegas, y 21 jugadores del nuestra capital. El señor Villegas ganó 14 partidas, hizo tablas en 6 y perdió una.

—Realizóse anoche en el salón de actos del Parque Hotel el anunciado baile de percal. Obsérvose desbordante animación y gran originalidad en los disfraces.

—Resultó sumamente interesante la carrera de ciclistas realizada entre argentinos y uruguayos. El trayecto recorrido fué de Colón-Canelones-Colón, resultando triunfante el señor Carlos Loulmet, uruguayo; segundo el señor Emilio Casseno, argentino.

—Falleció ayer el médico Adolfo J. Vallvé.

—Llegó el vapor «Vauban» de Nueva York.

PROVINCIAS

BUENOS AIRES

Presencia del inspector de policía, por denuncias hechas

BARTOLOME MITRE, febrero 28. — Se encuentra en esta localidad el inspector de policía Adrián Lazaga, enviado por el juez del crimen, con motivo de las denuncias hechas al mismo, por el doctor Carbajal y señor José Salamero, sobre atentados contra su vida, el primero, y arbitrariedades policiales y cobro de multa indebida, el segundo.

Cuatreros ante la justicia del crimen

PATAGONES, febrero 28. — Fueron remitidos bajo custodia a Bahía Blanca los autores de los grandes robos de hacienda, que desde hace dos años venían realizándose continua y sistemáticamente. Han alcanzado sumas muy importantes los perjuicios de los hacendados que, uno a uno, han ido siendo víctimas de esa gavilla de ladrones que bajo el nombre de comité conservador operaba a sus anchas en Colonia Stroeder.

El "negocio" que realizaban era completo y muy productivo, pues tenían instalado un matadero propio para faenar los animales robados.

Se comenta el hecho de que haya sido necesario la intervención de personas influyentes, denunciantes del hecho ante las autoridades superiores para que al fin se persiguiese y detuviese a los culpables.

Romerías populares. — Demostración

LOBERIA, febrero 28. — Se han realizado con todo éxito las romerías populares que patrocinadas por la Sociedad Española de Socorros Mutuos, tenían por fin aportar recursos a instituciones de beneficencia de esta localidad.

—Se ausentó para San Pedro donde abrirá su consultorio, el distinguido facultativo doctor Máximo Aldazábal, que radicado en ésta supo granjearse el aprecio general.

Con este motivo, sus numerosas relaciones ofreciéronle un banquete, el que por el número de asistentes puso de manifiesto las extensas simpatías de que gozaba el obsequiado.

Las disidencias conservadoras. — Intervención del jefe de policía. — Otras noticias

SAN FERNANDO, febrero 28. — La intervención del jefe de policía en el conflicto de los conservadores ha agravado la situación, pues si bien ha podido neutralizar algunos elementos discordante — neutralizarlos, nada más, — en cambio ha despertado la unánime protesta del vecindario independiente, que repudia esa intervención. Es voz corriente que en la proclamación de los candidatos a diputados provinciales aquí se producirá la gran desbandada por el desahucio de algunos aspirantes.

—Anoche asistió mucha concurrencia a la plaza Mitre. La banda de música no satisface por el reducido número de piezas que ejecuta.

—Prosigue la comisión del corso sus trabajos de organización y es posible que con el concurso del vecindario tengamos este año un carnaval lucido.

Ascenso en la compañía U. T. — Decreto mal recibido

ALBERTI, febrero 28. — El estimado vecino y comerciante de ésta, don Luis Guidobono, acaba de ser nombrado por el directorio, jefe de la Unión Telefónica del importante distrito de Junín y demás centros limítrofes. La colectividad italiana de Alberti, con la ida del señor Guidobono, pierde a uno de sus más caracterizados elementos.

—Pésima impresión ha causado en el vecindario el decreto del gobernador, suspendiendo en sus funciones a los señores Javier F. Domínguez y David J. Vaccarezza, jefe del registro civil y oficina de valuación, respectivamente.

SANTA FE

Nueva línea telefónica. — Creación de una escuela. — Cuentas aprobadas. — Solicitud.

PUERTO SANTA FE, febrero 28. — Concedióse permiso para instalar una línea telefónica al señor Adolfo Torres, la que pondrá en comunicación a Moisés Ville, Humberto y Palacios.

—Se ha creado una escuela elemental de 4.a categoría en Monte Flores, departamento de Rosario.

—Se aprobó la rendición de cuenta presentada por el estado mayor en el catastro de la provincia.

—Se expidió un decreto oficializando las escuelas populares de Rafaela, Casilda y Reconquista, destinándose la cantidad de 51.220 pesos para cubrir los gastos que demande esta resolución.

—Presentóse al ministerio de Agricultura el señor Juan Estelles solicitando la cooperación del gobierno para establecer una colonia arrocera.

Resolución del ejecutivo. — Viajeros

SANTA FE, febrero 28. — El ministerio de hacienda resolvió declarar desierta la licitación de títulos de la deuda interna consolidada.

Mandóse girar por intermedio del Banco Español 40.000 pesos en pago del cupón de la deuda interna que vence en el mes de mayo.

—Llegó a ésta el doctor Fernando Saguier.

—Por asuntos políticos se encuentran en ésta los señores Ferrarotti, Cepeda, Mendieta, Sacone, Gandolla, Caballero, Larrazábal y Nogués.

Inscripción en la escuela normal. — Oficina de correos

SAN JUSTO, febrero 28. — El 29 del corriente terminará la inscripción en la escuela normal de la localidad. En el departamento de aplicación hay ya 216 alumnos matriculados y se calcula que la capacidad del local alcanza a 250.

Actualmente ocupa la dirección de esta escuela normal el profesor y catedrático señor Cecilio Duarte, en reemplazo del titular, profesor Ricardo Jacobucci, que ha solicitado licencia por motivos de salud.

—Debido al recargo que sufre la oficina postal y telegráfica de ésta, se hace sentir la necesidad de que ella sea elevada a una categoría superior, o en su defecto, a que se le aumente un auxiliar más.

El carnaval. — Una medida de orden público. — Kermesse. — Supresión de un corso de beneficencia. — Lamentable suceso. — Dos jóvenes ahogados.

ROSARIO, febrero 28. — Con motivo de las agitaciones políticas, se habla de numerosas medidas restrictivas para el carnaval, prohibiéndose el uso de las caretas.

El comercio que se dedica a la venta de éstas ha elevado su protesta.

—La sociedad Damas de Caridad prepara para la segunda quincena de marzo una kermesse. Se designará en breve una comisión de damas para que corre con la propaganda.

—El Hospicio de Huérfanos ha resuelto suspender el corso de carnaval de beneficencia, debido a inconvenientes de última hora.

—Inauguróse anoche el nuevo local del Círculo de Obreros en la calle Maipú 1029. La velada alcanzó éxito, especialmente en la parte musical.

—Dolorosa impresión ha causado el fallecimiento de dos jóvenes Eduardo Caffarena e Ignacio Jauregui que paseando en compañía de Carlos Araujo, Ernesto Arijon y Carlos Arijon se ahogaron ayer a las 6.30 p. m. en el río Paraná.

Trátase de jóvenes vinculadísimos a nuestra buena sociedad.

CORRIENTES

Un orador sin auditorio

CORRIENTES, febrero 28. — Como estaba previsto, la conferencia de propaganda política pronunciada por el socialista doctor Repetto, resultó todo un completo fracaso.

Su verba consagrada por entero a combatir el radicalismo y a ofrecer utopías, dió por resultado que su reducido auditorio se alejara apresuradamente de su tribuna, dejando al orador en conversación consigo mismo.

CORDOBA

Demostración al doctor Anquin. — Declaraciones del doctor Loza

CORDOBA, febrero 28. — Resultó un acto imponente el banquete con que fué obsequiado anoche el señor de Anquin. Asistieron más de doscientos comensales y el gobernador electo doctor Loza. Este al finalizar el acto hizo importantes declaraciones políticas sobre la futura gobernación, diciendo prescindirá de la influencia de los amigos y que obrará obedeciendo solo a los dictados de su conciencia. El doctor Loza fué muy aplaudido.

Después del banquete organizóse una manifestación que ha acompañado hasta su casa particular al doctor de Anquin, dando vivas a él y demás candidatos.

La presidencia de la Cámara

TERMINACION DEL ENTREDICHO ZEBALLOS-CARBO

La llegada, del señor secretario González Bonorino ha puesto punto final al entredicho entre los señores Zeballos y Carbó, con motivo de la presidencia de la cámara de diputados.

Después de una conferencia celebrada entre el doctor Zeballos y el señor González Bonorino, el primero envió la nota que transcribimos, al comisario de la cámara y con ello da por terminado el asunto:

Señor Héctor G. Rodríguez, comisario de la honorable cámara.—Estimado señor comisario: Esta mañana ha llegado de Montevideo el secretario más moderno de la honorable cámara señor Carlos González Bonorino. Me ha manifestado que aun cuando considera que yo tengo razón en principio, en la actitud que he asumido, él entiende que despues de reconocer por mí parte la existencia de un decreto del P. E. clausurando el congreso, debe acatarlo y dar por producido el receso. En tal virtud entiende que procede la aplicación del artículo 41 del reglamento citado por el señor Carbó, no obstante que él mismo considera que hay una disposición incorporada al mismo reglamento de la honorable cámara prohibiendo presidirla durante el receso al diputado electo que no tiene su domicilio en la capital federal. También me ha manifestado el señor secretario González Bonorino que si yo no reconociera la existencia del decreto del P. E. clausurando el congreso por no haberse recibido el oficio que corresponde en las relaciones de los poderes, podría prolongarse esta situación.

Sin embargo, aún cuando los secretarios carecen de facultad para resolver conflictos constitucionales y no obstante haber exhibido numerosas cartas y telegramas de diputados que reconocen mi autoridad de presidente, resuelvo no prolongar la discusión, pues el secretario debe refrendar la firma del presidente.

El incidente carece de trascendencia política, desde que en abril habrá un presidente definitivo y la mesa legal sólo se ha propuesto producir un acto que salve la independencia y los derechos de la H. Cámara.

Entonces presentaré a la misma la exposición periódica de la actitud de la mesa y aquella tendrá que ocuparse del asunto en la primera sesión ordinaria, cuando el secretario le anuncie que no está terminada el acta, pues continúa abierta porque no fué clausurada la última sesión y se pasó a cuarto intermedio, quedando pendiente la votación del proyecto de tarifas postales y telegráficas, sancionado mas o menos hasta la mitad.

En consecuencia agradeceré a usted que se sirva poner a disposición del señor secretario González Bonorino, las laves del departamento de la presidencia, que conserva, quien tendrá la deferencia de darle a usted recibo.

Me repito de usted atto. y S. S. — Estanislao S. Zeballos.

Domicilio legal—

El señor Carbó ha hecho reservar habitaciones en el hotel París para constituir su domicilio legal en ésta.

Es éste un requisito que aún no había llenado y que de acuerdo con la ley de acefalía de la presidencia de la república es necesario.

CASA DE GOBIERNO

EN LA PRESIDENCIA

El doctor de la Plaza concurrió a su despacho oficial de la casa de gobierno, a las 3.30 de la tarde. Despachará en el día la firma de varios ministerios, que quedó del viernes pasado.

Entre los asuntos a la firma se halla un decreto extendido debido a que el ministro de obras públicas se halla ausente de la capital, en uso de licencia.

Por el mencionado decreto se encarga de dicha cartera al ministro de agricultura, doctor Horacio Calderón y se autoriza al señor subsecretario de obras públicas, doctor Berro Madero, para firmar las resoluciones que requieran la sola firma del ministro.

Exportación de carnes

El frigorífico Las Palmas Produce Co., ha despachado tres nuevos cargamentos de carnes congeladas, en los vapores Kelvinbank, Amazón y Kelvindale.

El primero, que salió el 21 del corriente, del embarcadero de Las Palmas con destino a El Havre, consta de 2.783 cuartos vacunos, de los cuales 6.343 delanteros y 6.440 traseros.

El segundo, salido de Buenos Aires para Liverpool el 25, es de 2.448 cuartos vacunos enfriados, mitad delanteros y mitad traseros.

El tercero, embarcado en Campana el mismo día 25 con igual destino que el precedente, lo componen 11.433 cuartos vacunos congelados, así divididos: 5.736 delanteros y 5.697 traseros.

El Vauban no trae oro

Entrará esta tarde en la dársena norte este vapor inglés que viene de Nueva York.

En la agencia de dicho barco se nos ha informado que contrariamente a lo que se ha venido anunciando, el "Vauban" no trae ninguna remesa de oro.

Accidente en el río

En el canal norte varó anoche a las 9 el vapor "Flandre", de matrícula francesa.

Con ayuda de tres remolcadores, este barco pudo zafar en la madrugada de hoy, entrando a las 3 a. m. a la dársena norte.

Los pasajeros del "Flandre" desembarcaron anoche mismo con el auxilio de un remolcador.

Caballos para el ejército francés

Del dique 1 ha zarpado el vapor inglés "Glenorchy" conduciendo 560 caballos para el ejército de Francia.

En el Instituto Bacteriológico

En atención a la invitación que por intermedio del subdirector del Instituto Bacteriológico señor Carbonell Serna, le hiciera el director del mismo, profesor Kraus, el ministro de hacienda concurrió esta mañana acompañado por su secretario privado señor Muñoz Cabrera.

Congreso israelita

Comienzo de los trabajos

Elección de autoridades

INFORMES DE LAS COMISIONES

Ayer inició sus tareas el Congreso Israelita Argentino, celebrando dos reuniones. La primera, de mañana, fué secreta y al exclusivo objeto de examinar los poderes de los delegados y designar las 7 comisiones de estudio que deben informar a la asamblea sobre los asuntos presentados. La segunda, de noche, fué la sesión inaugural, cuya crónica extensa han adelantado los colegas matutinos.

Hoy, en el salón de la Unione e Benevolenza, se ha realizado la primera sesión de trabajo.

A las diez de la mañana se abre el acto, bajo la dirección provisional del señor S. Slebeschütz, presidente del comité organizador.

Se procede ante todo a la elección de las autoridades. Una comisión especial, nombrada ayer con el encargo de confeccionar una lista de candidatos lee su propuesta, que sólo tiene el valor de una indicación sin que implique coartar la libertad de los delegados, los cuales pueden elegir a quienes quieran. Sus candidatos son aceptados todos, menos dos, el vicepresidente 2.o y uno de los secretarios, que son reemplazados. Hay debates, un tanto vivaces, pero bastante ordenados para dilucidar el procedimiento a seguir.

Por fin se vota y queda así constituída la mesa: presidente, señor Liebeschütz, vice 1.o, doctor Aronovich; vice 2.o señor Gesan; vice 3.o, señor Cotziovich; secretarios: señores Wachs, Perizowsky, Resnick, Schekhter.

La elección del señor Liebeschütz se hace por unanimidad; lo mismo ocurre con la del señor Natan Gesan, quien anoche consiguió con su discurso en idisch un notable triunfo oratorio, y quien ahora es muy aplaudido. El también es el que solucionó esta mañana un incidente suscitado por la protesta de la delegación porteña en razón de no haber sido incluído entre los candidatos, ninguno de sus miembros, el señor Gesan hace, entre aplausos, la declaración de que allí no hay ni debe haber metropolitanismo y provincialismo, y sólo se procede, imparcialmente según las condiciones individuales de cada uno.

En seguida se empiezan a leer los telegramas de saludo recibidos esta mañana: son de todos los rincones de la República y constituyen por su número — tan grande que obliga a concluir leyendo sólo las firmas — una grandiosa manifestación de solidaridad.

El presidente pide luego un breve cuarto intermedio para dar tiempo a las señoritas del comité de beneficencia, a fin de que vendan flores entre los delegados y periodistas, a favor de las víctimas judías de la guerra. Se aprueba. Son las 11.

Entran las niñas, gentiles, elegantes; su gracia y su tacto les procuran un óbolo crecido, que ya pesa en las alcancías. Les preguntamos cuál es el resultado de la colecta en las calles:

—¡Excelente! — nos dicen. — Estamos muy contentas.

A las 11.15 se reanuda la sesión, ocupando la presidencia el señor Gesan, para dar descanso al señor Liebeschutz

Empiezan a leerse los despachos de las comisiones

El miembro informante de la de poderes declara que sobre 120 credenciales, sólo ... sido objetables y de esas sólo dos ...

En cada punto aconseja una resolución ... pirada siempre ecuánime y liberal ... tan satisfactorio su informe, que, a ... una viva discusión que se hace ... la forma en que debe votarse y que ... tanto los ánimos, cuando se llega a la ... ción es sancionado por mayoría absoluta.

Dada la palabra al miembro informante de la comisión revisadora de cuentas, pide ... hasta mañana para presentar el balance ... concede y se levanta la sesión.

GUERRA Y MARINA

FRAGATA "SARMIENTO"

Procedente de Ushuaia, fondeó ayer en Punta Arenas la Fragata escuela "Sarmiento" ... acuerdo con lo determinado en su itinerario, mañana zarpará para Tahití, donde debe llegar el día 6 de abril próximo.

Esta en la travesía más larga que en ... viaje efectuará la "Sarmiento".

DESTINOS DE OFICIALES

En el boletín militar se publicará hoy la anunciada resolución por la cual se da destino a numerosísimos oficiales del ejército desde subteniente a capitán inclusive.

TRANSPORTE "VICENTE F. LOPEZ"

En viaje para los puertos y canales del sur nos, llegó esta mañana a Punta Arenas sin novedad, el transporte "Vicente Fidel López".

Palacio de Justicia

TURNOS PARA MAÑANA

Fuero civil: Juez doctor Julián V. Pera; secretario doctor Armando Laspiur.

Agente fiscal: Doctor J. Miguel Padilla.

Recusaciones: Dr. Gerónimo Bafarka.

Fuero comercial: Juez doctor Eduardo N. Naón; secretario doctor J. Arturo Aguilar.

Agente fiscal: Dr. J. Isaac Arriola.

Recusaciones: Dr. Alberto Estrada.

Fuero federal: Juz doctor Tomás Arias; secretarios: para cartas de ciudadanía, doctor Carlos D. Giménez; para asuntos civiles y comerciales, señor Carlos Castellanos.

SUPREMA CORTE

Cuestión de competencia

Este tribunal ha resuelto en su acuerdo último, la cuestión de competencia trabada en el juicio que sobre cobro de pesos sigue Ibarma y Bassolino contra el gobierno del Paraguay; declarando que no le corresponde la jurisdicción ordinaria.

FUERO COMERCIAL

Mañana tendrán lugar las siguientes juntas de acreedores:

Juzgado del doctor Tristán M. Avellaneda, secretaría del doctor Navarro: junta Ambrosio Macchi. Secretaría Carmesoni: junta Pedro Garavelli y Hermanos. Junta Horacio Iasagasti y Cía., secretaría del doctor Tobal; junta Liberato Coretti.

Juzgado del doctor Alberto Estrada, secretaría del doctor Jordán: junta Lorenzo Colombatti.

FUERO CRIMINAL

Vista fiscal

El agente fiscal Dr. Carmelo B. Valdez ha dictaminado en la causa que por lesiones se sigue a Donato Spione, para quien solicita se le apliquen cuatro años y medio de penitenciaría.

MUNDO COMERCIAL

LA PLAZA

Se inició la semana bursátil sin gran entusiasmo y así las operaciones anotadas en ambas ruedas del mercado de títulos alcanzaron totales más bien limitados. Se operó en seis valores oficiales al contado de los cuales la mayor parte mejoraron los precios que ... la clausura del sábado y en cuatro papeles de empresas particulares, dos de ellos sin variación y los restantes repuntando algo su cotización. En general cierra este mercado dejando la impresión de sostenido para todos los valores en general.

—El mercado de trigos operó hoy ... animado. Los negocios en este cereal se efectuaron dentro de un margen de precios sumamente flojo. Basta decir que el consumo ... no pagó como precio más alto $ 8.30 por mercadería de calidad superior. También el maíz amarillo tuvo plaza floja y se resintió en los precios sufriendo una baja que puede calcularse en setenta centavos los 100 kilos y comprende a todas las categorías.

El lino que cerró regularmente firme el sábado aflojó algo hoy y as mismo tuvo mercado desanimado la semilla de nabo.

La avena y la cebada sin ninguna variante.

—Poco puede comentarse acerca de los negocios en lanas.

El mercado Central de Frutos abrió en las mismas condiciones en que clausuró el sábado, sin mercadería disponible, con buena demanda por parte de todos los compradores y ... tándose para todo lo que se vende — esto en limitadas proporciones — precios sumamente firmes.

Los cueros tienen plaza muy firme; la demanda es activa para el producto en general y especialmente para los vacunos, que obtienen altas cotizaciones, como los de hoy, que llegaron hasta $ 16.90 por los procedentes de la provincia de Buenos Aires. Los demás productos de la ganadería son bien solicitados y se colocan a buenos precios.

BOLSA DE COMERCIO

Segunda rueda

Cédula Hipotecaria Argentina de 9 o/o antigua emisión, para mañana; 15.000 a 92.90, 4000 a 92.70, total: 19.000.

Cédula Hipotecaria Argentina de primera serie, nueva emisión; para mañana, 20.000 a 93.60.

Bonos Municipales de Pavimentación, serie Central, para mañana, 1700 a 70.90.

Certificados Municipales de 7 o/o primera serie, para mañana: 28.700 a 90.30, 2.000 a 930.50; total 30.700.

Campos y Quebrachales Puerto Sastre (ord.), para mañana: 1.400 a 2.95.

Id. para marzo 31: 200 a 3.

Banco El Hogar Argentino (certificados 8 o/o), para mañana: 6 a 167.

Banco Popular Argentino, para mañana: 15 a 27.50.

Banco Español del Río de la Plata, para mañana: 100 a 113.50.